盛京時報 晨刊
光緒卅二年(明治卅九年)創刊
盛京時報社

時論

物質萬能論的破碎 (李雍森譯)

戰爭的要諦。在乎人與訓練和物質的綜合。人是使用物質的。而使用之能令其發揮了最高的效力。那是訓練之功。所以如果把人與。訓練列爲第一。物質次之。則所謂羅斯福教書中的擴軍豫算。正如東條首相所答辯。無論其如何龐大。在我們仍是不以爲可笑也不可嚇。這答辯頗富含蓄。並且也是徹悟真理之言。假如以物質作唯一條件。那末。與小數倍於日本的美英而戰。似乎日本該毫無勝望了。然而戰釁一開。事實竟顯然的成了大和民族的精神力與訓練却足以粉碎物質的鐵證。

羅斯福與抗戰論者諾克斯。竟大言不慚的說。「現在我們雖然敗戰。但等到我們的運備充實時。馬上就要在敵人頭上作戰。而最後的勝利仍歸於我們」。原因是他們被灌動了敗戰的責任。於是用這些話來撫慰國民。而舉出一張空頭支票來。同時也正是他們醉心於物質萬能的頭腦。到此境地仍是把戰敗原因推到物質上去。彷彿還在斤斤於飛機物質充實而博終局勝利的錯覺。固然五百六十億金元的羅斯福擴軍豫算。不算不龐大。飛機在本年度是四萬五千架。明年度便要提增到十二萬五千架。戰車從四萬輛增到七萬五千輛。高射砲本年度兩萬。明年就三萬五千。船隻到明年末一躍而建造一千萬噸。僅看這數字就頗有可怕的威力。這正是美國第一流的唯物論。無論美國怎樣能擴大其生產力到何等。而在以二三年間便能消化了這些數目嗎?是紙上談兵呢。還是羅斯福囈語?這些現在都姑置不論。單就這龐大豫算說。縱使都如願以償。而結果操縱這些器械的。還需要人。倘照諾克斯和史汀生等所說。把現在二百萬的兵力一舉增加到一千萬。如果不加以任何訓練。結果還不是烏合之衆?所謂精神力談何容易!

日本經過四年半的中國事變。會消耗許多物質。但生產力同時也有飛躍的擴張。目下是正在拓展着。大東亞戰爭。便是在這拓展之上開始的。說中國事變是給大東亞戰爭打下了地基。決不算過。從來日本有許多國防資料是必須仰求於海外的。這裏面便蘊藏了可慮的弱點。但大東亞戰爭的赫赫勝利。已挖去這毛病。最近將成爲大東亞共榮圈構成分子的南方諸邦。都能豐富的產出日本國防資料所必需的鐵。錫。膠皮。煤油等等。再沒有什麼可慮了。

在悠久的三千年中富於尚武興仁義的優秀大和民族。現在是併有了天賦資源。所謂戰爭要諦的人與訓練和物資的綜合。在日本已達完成之域了。說「不畏羅斯福的龐大豫算。」毫不算誇大之辭。此時可畏的倒有。那祇是戰勝的陶醉與人心的鬆弛。戰勝國民們。總要寸刻不忘此點而自戒自勵。(讀賣新聞)

日蕩平穆爾壟 (緬甸)
冒衝豪雨擊破英軍抵抗
更繼續猛進直至薩爾溫河口戰線

【東京二日電】大本營二日下午四時十五分發表、緬甸方面日本陸軍部隊、冒衝豪雨、擊破敵軍抵抗、一月三十一日、完全佔領穆爾壟、

【緬甸前線二日至急電】三十一日午前佔領穆爾壟南方高地之日軍精銳、不遑稍息、殺到穆爾壟市街、並遮斷背後據薩爾溫江之退路、掃蕩頑强抵抗之敵、當日傍晚、乃將穆爾壟市完全佔領云、

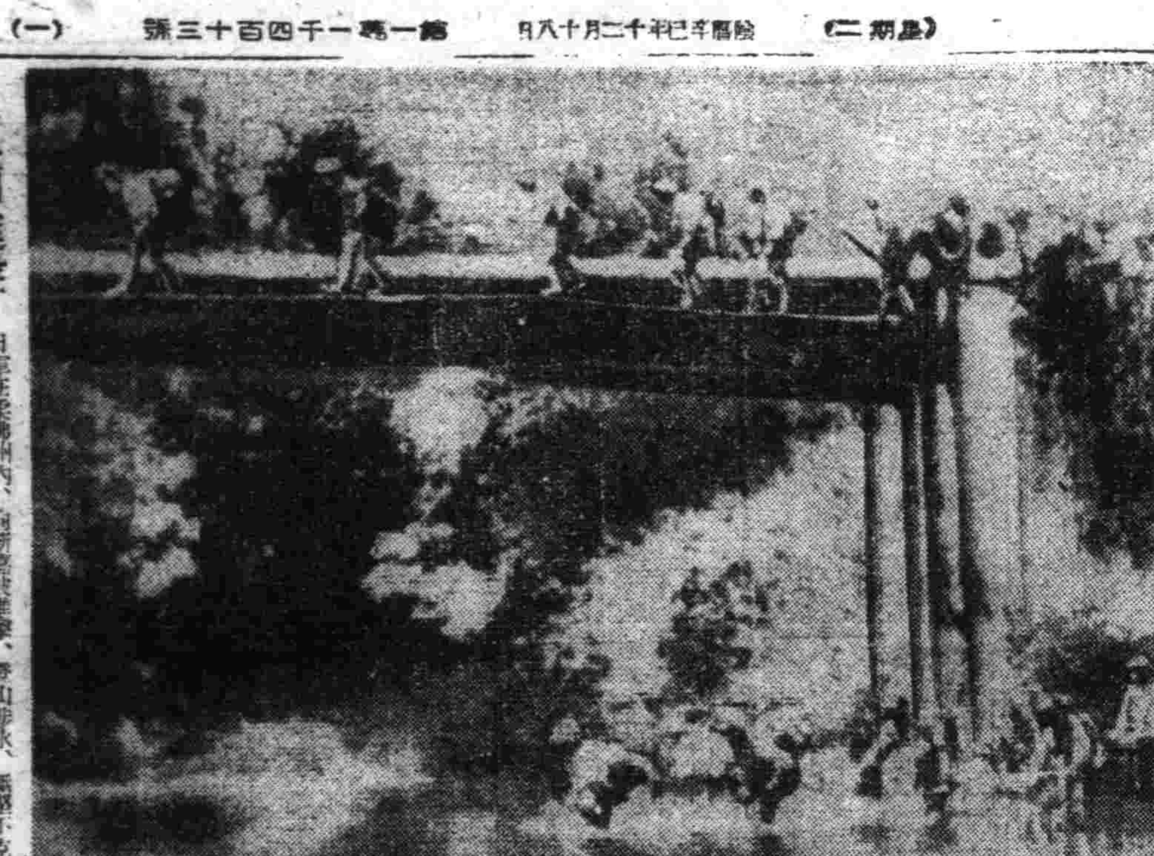

直前進擊 日軍在柔佛州內、向新嘉坡進擊、登山涉水、無堅不克、(圖爲過橋前進之日軍勇姿)

緬民反英氣運高昂
英空軍損失超百架已臻絕境

【某基地二日電】日本陸上空軍勇猛果敢攻擊之下、緬甸方面蠢動之敵空軍、敗色已顯難蔽飾、英空軍今與日本相戰乎、抑退而確保印度乎、現在迷於岐路中、即至二十七日止、日軍在緬甸上空擊墜、空襲擊破之敵機、已達百餘架、英國由西非方面派遣之特遇霍克戰鬪(美國製P四十型)、殆均受損傷、僅以美國義勇軍組織之重爆等軍、以彼等實力、終非日軍之敵、在緬甸英軍當局、向本國要請派遣增援軍、而救援殆屬不可能、其窮狀、愈使緬甸民衆之反英獨立熱愈益高昂、

穆爾壟素描

【東京二日電】三十一日日軍佔領之穆爾壟、乃等於薩爾溫江三角洲地帶之緬甸第三都會、人口六萬、當英國侵略緬甸以前爲首都之前、爲繁榮之首府之衝、現在爲[illegible]林州政廳所在地、文化上極爲可觀、但爲米、蔬菜材之集散地、又爲對泰國境方面供給物資地之重要據點、市內到處有所謂帕格達佛教之塔參立、燦然輝耀故市上之堂光、民呼爲緬甸之悉尼、市之南部有飛行場、其周圍已自前年、築以堅固確壘、而成爲防禦陣云、

【伯林二日電】據海洋通信之報道稱、進攻南部緬甸地方之日本軍、已擊退英印守備軍要據地穆爾壟之英軍部隊、而將該地佔領今日本軍已達薩爾溫江口之線云、

以匕首據敵背
緬甸路線價值全失

【某基地二日電】上月二十日突破泰緬國境之日軍精銳、穿森林地帶、拔越山嶺、成功緬甸中段作戰、與一月十九日佔領之達連絡、而遮斷印度洋海陸空上仰光、新嘉坡間之連絡、而置於日軍之壓制下、且更對緬甸路線、將擬向背面刺以匕首又由於該地予以猛烈之集中砲火、又由空中被猛烈之反復的爆擊、緬甸路線之價值今已完全喪失云、

英軍發表 緬甸戰況

【里斯本一日電】據路透通信仰光電訊、英國緬甸軍司令部、一日承認英軍失陷穆爾壟、發表如左、

各線齊進到處猛擊
日大本營發表陸軍戰勳

【東京二日電】大本營發表(二日午後三時半)、日本陸軍部隊、一月二十四日至同三十日、各方面戰況如次、

一、馬來方面

(1)西海岸方面、進擊之日本部隊、一月二十日在穆亞河左岸伯克里、伯聚特斯倫附近、殲滅敵獨立第四十五旅團、卓收赫赫戰績後、一月二十三日以來、對於麻坡巴特帕哈及巴特帕哈附近陣地兵、開始攻擊、敵軍在巴特帕哈哩格蘭間約廿餘公里之緩森地帶、構築堅固陣地、其抵抗雖極熾烈、但日軍地上部隊與航空部隊、緊密協同之下、包圍與突破、猛擊伊田之敵、開始攻擊、敵雖頑强抵抗、但因日本航空部隊之猛襲與日軍獨得之夜襲、終不能支、遂開始退却、二十五日夜半、佔領巴特帕哈、同時、其突破部隊、一舉進至林基附近對於約四千之敵、與以殲滅的打擊、虜獲戰車三十九輛、中小口徑火砲百六十四門、自動車二百四十三輛、及其他多數兵器資材、收得多大戰果、繼後急追敗敵、主要沿海岸道路前進、一月二十六日、完全佔領巴特帕哈、同時、其突破部隊、二十九日、...

(2)中央方面中央方面進擊中之日軍部隊、一月二十四日午後、擊破敵平及伯羅附近之敵後在强力航空部隊支援之下是夕、對於受爾伊坦及克薩附近之線、繼續追擊敵軍、而擴張戰果、二十六日、渡梅爾沁河、是日、攻略梅爾沁後二十七日正午、進達梅爾沁西北方地區、準備渡河

(3)東海岸方面東海岸方面進擊中之日軍部隊、一月二十四日來、在梅爾沁塞馬爾間之地區、繼續向南方追擊敗敵、二十八日、攻略拉洋拉洋、三十日攻略克莱、繼續向南方追擊中、

(4)陸軍航空部隊、陸軍航空部隊、譽其全力、果敢協力於地上追擊作戰、使地上軍容易前進又以驍爆聯合之大部隊、屢次敢行對新嘉坡大空襲、對該市四周飛行基地與以大損害、同時對於英國馬來空軍、與以致命的打擊、徹底擊破其再建企圖、又以一部兵力、在僻道附近上空、担任掩護日軍船團、擊墜來襲之敵機多架、獲得赫赫戰績如左、

二、緬甸方面

(1)一月二十一日、在米耶瓦底附近、突破泰國緬甸國境山岳地帶、進攻緬甸之日軍部隊、是日夕、奪取伯將及新迦尼瑞附近之敵陣地、突入科迦里、二十三日、完全佔領該地爾後、繼續進日克服壓天候與峻嶮山地、且路廣大規模破壞之道路、到處擊破敵軍、二十八日、以其先鋒部隊、通過基若文西島、

(2)陸軍航空部隊、以一部協力地上進擊作戰、同時、屢以主力、進攻仰光附近敵航空基地、殲滅執拗之敵空軍再建基地、繼續行航空擊滅戰、此間戰果如左、

擊墜六四機(內不確實一一)擊破一一機、計七五機、

三、菲島方面

(1)攻擊巴坦半島敵軍之日軍部隊、一月二十五日夕、以主力奪取巴蘭加附近數線設備之堅固陣地、二十六日、進達歐里恩南側、繼續猛攻哥馬撒山麓之敵軍、又西海岸方面、對於蠕櫳巴迦克以南峻嶮地形之敵、續行攻擊中、

(2)陸軍航空部隊與前後協力於地上部隊之戰鬥同時並急襲甲麥飛行場、擊破巧行隱匿之敵戰鬥機二架、

擊墜七〇機(內不確實二四機)、擊破八機、計七八機、

四、英屬婆羅洲方面

英屬婆羅洲方面陸軍作戰部隊、一月二十四日以新銳部隊占據北方海岸之要衝森達康、救出在留日人、其戰果如左、

鹵獲品重機關槍二挺、

五、荷印方面

荷屬婆羅洲方面日本陸軍部隊一月二十四日未明於荷屬婆羅洲東北海岸之要衝巴里克帕撥附近上陸、立即攻略飛行場、除對此確保外并以主力巴里克帕撥市治二日乃完全佔領此地仍繼續掃蕩殘敵、投降日軍者、源源不絕西部婆羅洲方面二十七日午前七時以有力之海上機動部隊、於西海岸柏曼加附近上陸立即以其一部攻略聖巴斯井以主力衝入西部婆羅洲之首都坤甸、二十九日完全占領、又由英屬婆羅洲進攻之部隊攻略後仍繼續進擊、一月二十七日突破西拉斯及森加拉附近之敵、是日午前十時更克取到達飛行場、於森加拉附近、

六、俾斯麥羣島方面

一月二十三日占據馬那加之飛行場之日軍部隊、與其他一部之掃蕩機動部隊相呼應、以其主力沿安達里、克里根灣東岸道、急追敗敵沿二十九日所判明之戰果如下、鹵獲品飛機四機火砲十六門(內要塞砲二門)戰車(內含輸裝甲車)三輛、重機關槍五挺、輕機關槍三百十二挺、汽車四十輛、其他各種兵器彈藥等多數俘虜數三百、郭扣克濕廠、

時僅兩週席捲半島
馬來英軍雖擬最後抵抗終於敗北
祇隔一里寬水道即展開新港攻擊

【柔佛新山二日電】由東西中三方前進中之日軍精銳、今已並轡於沿柔佛水道之六十公里之半圓上、挾寬一公里之水道、與新嘉坡要塞相對峙、正在展開極激烈之大要塞攻擊、敵新嘉坡雖誇爲難攻不落之要塞、然皇軍將兵銜天之意氣前、其陷落不過時間之問題耳、英軍對於馬來北部及中部之壓攻敗戰、頗爲狼狽、乃爲馬來防衛之最後抗戰、渠柔佛北側地區、以格馬斯爲中心之線地帶爲左翼據點、以西海岸與麻坡市爲右翼據點、而布以中央部之抵抗線、大敗網羅殘諸部隊、遂行必死之抵抗、即英軍、以開戰以來屢行慘敗之狼狽中將麾下之第十一師、上月十日、改編於克服、而任甚近、進出至格馬斯東南卅公里、易准將爲第十一師團長、並與[illegible]、巴特帕哈、麻坡之線、設防衛、十三日集列及十六班加普南勝隊、一方格馬斯之防衛、[illegible]

勞務科長會議開幕
田村司長指示置重需給調整

民生部、二日午前九時三十分、在該部議室、於中央側源田次長、田村勞務司長以下關係各科長、地方側各省勞務科長及、勞務興國會關係者等、總百名出席下開本年度初次之各省勞務科長會議、首由源田次長、及田村勞務司長、有所訓示後、立即入於議事、中央側關於勞務行政運用、作必要之指示、而由田村勞務司長所行之指示、大要如左、

一、關於勞務興國會之業務運營方針、因勞需給、協力勞動統制、展開勞務與國運動、當重點實施、

一、關於勞務奉仕制度、刻下節節準備中、當其實施自以地方爲主體、關於確保診制度成績、期待無稍遺憾、

一、關於勞務者需給調整、提高素質、謀勞動者福利、厚生、職員及首事人之訓練、對特命業務協力等、

一、關於勞務者之供出及管理、在中央樹立圓滑合理的供出制度、同時、對於惡德業者、以嚴罰主義處之、謀期以淘汰、

一、設定鑛山勞動者集集地、及抑徒移住定居工作之萬無遺憾、

一、關於勞務之配給、甚於去年來之經驗、更擴充勞需、物資品目、同時、改善配給方法、確保重點的配給、一方維民需於優先在物動方面、強力確保勞需物資、俾無稍遺憾、其實施由勞務興國會擔當之、

一、關於技能者養成、與教育關係機關、緊接連絡、期其運營圓滑、而該會議、三日乃繼續開會、

食料物動計畫
政府協議日內決定

我滿洲國本年度對日華食料物動計畫、反映蒐貨好調、趨形順調推移、經二日政府首腦協議會結果、一兩日中、即可決定、本月十日許、與日本側折衝、對日華食料物動計畫之中心、關於大豆、豆餅及繼往前鮮之小米、較去年度實績增加、同時促進供給時期、且輸向華北之雜穀類、亦提前輸送時期、對此數其頭數、大體數量的具有確信、所餘者、僅不過供給時期而已、對於輸送保管、當努力研究、應乎日本之要請、完了完輸之備、關正、相垣興農部次長談云、

本年度對日華食料物動、一兩日中、即可決定、而對日華(包括朝鮮在內)供給、在去年度中決定、蒐貨仍甚良好、是以對於日本之負託、具有充分之自信、政府決定物動以上之增送、同時、更提前輸送之時期、

盡力增殖畜產

關于畜產物增產邊行上先決問題之畜產增殖、當此第二次計畫樹立之際、亦應漸重點化、以役畜爲中心、謀其大增殖、決行畜產增殖之方針、爲與農產物之增產緊接關聯、以努力之點、置役畜、最重點、與肥料並(食肉)關聯、猪及鷄之增殖爲主力、取重注之方針、畜產增殖之方針其大要如下、

一、役畜之確保對從來輸入朝鮮中之一部使其歸育而由本年度始擴張於全滿、增大獎勵金、補助金、以繁殖用役牛之輸入爲中心以期增殖、與此等馬爲擬行省、縣、族之種牛場整備計、實行設置種牛場、交附獎勵金、其指導育成、對與荷並指導重實行重點主義、

一、食肉家畜之增殖、鑑於食肉需要之增加、猪、鷄有應急大增殖之必要、改良猪之輸入並於國內加以改良繁殖、以指導日興村指導屯爲中心、而實行之、對此等亦行優先的配布、

一、增殖羊、實行個人的增殖、一方實行設置國家的大種羊場、

一、乳牛之增殖、鑑於營農氣運以開拓地爲中心之勃興、開拓地與營農之關聯有伸長之必要、同時實行重點的指導獎勵、及種畜之輸入、以謀國內增殖、

一、防疫飼料、將從來之方針加以徹底化、同時實行飼料之確保增產使其强化云、

聖戰與國民生活 座談會 (七)
滲透家庭科學精神
促起官廳實行節約

〈日時〉一月八日
〈場所〉[illegible]俱樂部
〈出席者〉協和會 [illegible]
政府 [illegible]

青木處在現在時局、最關要的、首先應該決定國民合理的「戰時生活的基準」、由協和會首先提倡而展開全國的有效的運動、還須有數年之前、協和會亦曾有過生活合理化運動、例如冠婚葬祭之費用、滿人、非常之多、協和會乃設定了一定的標準、限制國民不得超過一定的範圍、當時實行的、確有相可觀的成績、但是國民一般的生活迄今還未規定基準、我認爲當此時局應從速規定戰時國民生活合理化基準、例如月薪百圓者、應有如何的生活、二百圓者應有如何的生活、人之生活全有了基準、則其所自然卸得節約的要領而已之程度、是使國民有貯蓄可能性的生活上的合理化對於生活有具體的目標、不過生活基準雖然規定出來、但是實行、若不嚴加督勵、仍難期其有效、此即所謂言之非難、行之維艱是也、所以更應互相勤勉、需勵風行、或以團體的行動、促進實踐起見、本會須應意思、所以節約運動、對於這種生活合理化問題是非常有以活用而有效的、不過以往的節約、關於經濟方面、僅僅局限於配給統制、物價統制等之物資消費一步、以國民生活爲單位、規定標準生活、相互勸勉、相信確可期待其成效、其次的問題是生活合理化有關聯性、將們每天的生活之中、很有白費的地方、對於這種日常、應當除掉、同時尤其是家庭的科學的精神若能安滲透、不但沒有白廢的現象、同時並可排除苦痛、所以科學精神的易揚、不單是在精神運動有所必要、就是爲倍養吾們東洋人科學的知識、仿佛亦應當先從家庭作起、尤其是生活圈已擴展到南方、將後開發資源、吾們在北方看不見的東西、將繼續陳列於眼前、到那時吾們說不出、道不明、再不會利用、或利用而不完全、那豈不是笑話、所以吾們日常的私生活應當參入科學精神、這固然學校教育亦得注重、但是家庭生活若能參入科學的精神、更能有相當的補助。

青木 最後要說的就是今天的主題、是大東亞戰爭與國民生活、不過這種所謂國民生活並不僅指滿洲個人家庭的生活、無論是官廳是會社或是團體、這些全是國民生活之一、尤其是個人消費生活、與團體消費生活之一、應予消費生活、合理化等項、那以便消費生活的大成、能博得生活合理化的大成、試觀某一特殊會社生產活動之部面僅爲某一會社消費、消費行爲亦應有合理化、可是滿洲國談生活、似乎極缺欠合理化、例如以極淺近而言、吾們在衙門工作亦是消費生活、可是若從衙門的生活裡應節約、不客氣再切實一點來說吾們任何一人、對於官廳會社非常疏遠、都認爲直接於吾們個人有影響沒有影響比個常識說明就可能知用大的、還子是亦沒有方面、我認爲亦應當講求合理、所以無論官廳特殊會社、特殊團體等有關係的、是與政府要求是一般會社、這四件全與尤其注意、方主我一共認爲四件、以說了四件、這四件全與特殊會社、是輕政府施行、人 身體力行、自則國民經濟力之分配、能圓滑無疵

西駐滿代理大使
克里葛遷氏至京

西班牙駐滿初任代理公使克里葛遷氏、爲新任致辭、三日上午十一時五十分、搭車抵新京、該代理公使、三日下午二時四十分、參進宮內府、簽名恭請聖安、然後歷訪外務局、國務院、中華民國大使館、德國大使館、意大利公使館、致新任寒暄、一日歸北京、二月下旬、正式赴任、

日議會將休會
移行地方會議

【東京二日電】第七十九議會、貴衆兩院、均積極的協力於、政府、續行審議議案、若如斯進行之、即於本月中旬、能終結實質的全議案、遂爭自然休會之希望、但政府於議會休會之同時、移行地方長官會議、招集警察部長會議、及準備施行通過兩院所成立之諸法律、並對於四月參拾日所應施行之總選舉、亦期萬無遺憾云、

日衆議院
通過預算

【東京】關于總額八十六億九千八百餘萬圓之十七年度總預算案及一億四千二百餘萬圓之十六年度追加預算、在二日午前之衆議院豫算各分科會分別決定、午后提出預算總會、預算總會由東條首相之保留答辯之後、即開始討論、由木原七郎(議同)鈴木文治(同交)兩氏代表自派陳述贊成之意見、訣決之結果全會一致決定云、

澳洲當局發表
日軍佔領安本

【西貢一日電】據悉利普通信悉尼電報、澳洲當局發表、安本上陸之日本軍、於附近播濟中、該飛行場、已被日本軍佔領矣、

荷印發表
安本戰況

【里斯本卅一日電】據荷印軍司令部、關於日本軍之安本登陸、發表如左、

一、當日本艦艇接近至可望見安本之水面時、日方即已開始上陸作戰、

一、三十一日晨、日本軍艦及飛行機、向該島各地加以砲擊炸、

隣組功勞者表彰式 定萬壽節佳辰舉行

自康德八年鄰保組織施行以來、其功勞者已層出不窮、現各市縣關係當局、業已調查完畢、並擬二月二日、在省公署大禮堂、召集遼陽奉天市行政科長以下全省各市縣行政科長等三十名、舉行鄰保組織功勞者表彰傳達式、至其正式表彰式、則待各行政科長歸還任地、一齊以二月六日之萬壽節佳期舉行、表彰對象分全體個人兩部、茲將其氏名誌之如後、（圖即傳達式）

△團體之部

奉天市＝大和區富士分區第一班第三組、小西區小西第二分區第一班第九組、瀋陽區一心第二分區第三班第三十一組

遼陽市＝協和區東永昌街第三班第三組

鞍山市＝富士區第一班第十一組、大和區第十九班第一組

營口市＝錦定區榮幸班第三組、新惠區康寧班第一一組

撫順市＝撫順區愛隣第十二班第六組、第七區愛隣第一十班第一組

鐵嶺市＝大和區芳竹區第一組、大和區花園分區第二組

本溪湖市＝宮原區興亜第一組

瀋陽縣＝虎石台村望花台屯第六牌

撫順縣＝撫西村撫順城屯第七牌

本溪縣＝頭鹿島區第一班第六組

遼陽縣＝張台村張台子屯第二十六牌

遼中縣＝遼中街家房子第五組

海城＝大石橋街第一班第六組

康平縣＝和尚村孤家子屯第一牌

復縣＝瓦房店街福隆區第一組

鐵嶺縣＝遼海屯前八里庄屯第八牌

法庫縣＝法庫街第七班第三十八組

康平縣＝康平街正陽區第一班第七組

清源縣＝南山城村南山城屯第一牌

興京縣＝興京街八紘隣組

△個人之部

奉天市＝大和區要藏分區第二十班長　三田村源次、

奉天市敷島區協和第二分區第四班長　河內一夫

遼陽市＝瑞穗區第六班長天土德松

鞍山市＝楊門區第十二班長　木村保太郎

營口市＝太康區平安班長李香閣

撫順市＝第一區第三班長宮下源悅

本溪湖市＝宮原區豐班長　絹川房雄

瀋陽縣＝虎石台村柳條屯長　白玉清

撫順縣＝撫西村永安堡屯長　玉明久

本溪縣＝連山關連山關屯長　周國珊

遼陽縣＝劉傢街第一班長曾海珊

遼中縣＝遼中街孫家房子班長孫化周

海城縣＝海城街興隆區第三班長張子儒

蓋平縣＝熊岳城街第二班長熊谷常樹

復縣＝瓦房店街春日區第三牌長趙上秀峰

鐵嶺縣＝新台子村新台子站屯長王子清

法庫縣＝法庫街第七班長張鳴

清原縣＝清原街協和班長李魁五

興京縣＝興京街萬隆班長藤幹雄

密輸赤金牟利奸商 全國檢擧件數發表 康德六年起始今已解禁

首都警察廳、於康德六年春、開及金價昂騰、即在秘密裡、從事調查、迄至本月二日、始解禁其全貌發表如左、

近年我國產金一部、一般多用之為金戒指、金手鐲、及其他裝飾品、係在北京、天津方面密輸、令經數次檢舉、其中、以康德六年十月十日午前十時為首、都警察廳特科、舉行大檢擧、在新京、奉天、哈爾濱、吉林、安東、間島六大都市、一齊檢擧、計逮局事人達一百四十名之多、其後、數次處罰之人員、達五百人、金額不下若干萬圓、而此事件、在金額方面、為我國最初之多額犯罪、密輸方法、極為巨大、因此、金價竟一躍至倍以上、自康德六年一月起十一日間、案件尤多、達十四萬圓、主要之犯罪者如次、

奉天協和洋行、今井洋行哈爾濱瑞豐金店、新京、天寶金店、同順公等、以巨利、而在京區金店、東海金店外、尚有金店數店、人員五百餘名、誠我國最初之大密輸團也、

後六回密輸金塊約三百三十個（價格十萬六千圓）、又許恩芳單獨自同六月五日許至七月二十六日之間、前後五回密輸金塊百五十塊（價格四萬八千圓）或織襪中、或巧匿滿服袴下、巧騙檢察之眼、經由山海關向天津秘密輸出、密賣於該地之三陽金店、同義金店、正陽金店等、以巨利、而在京區法院第一審判決、經山海審判官、宣判會社側罰金三十萬圓、許恩芳、刑二年六個月、李、輔徒刑二年、被告人側不服、又行上訴、

新京天寶金店 被處罰金三十萬元

【新京電】新京地方檢察廳、前此探知勾通新京大馬路合名會社天寶金店之違反滙兌管理事件後、即時於禁止揭載新聞記事之下拘傳該店代表社員許恩芳、經理李純輔兩名銳意進行調、結果該事件近亦有着落、故二日午後一時、乃解禁新聞記事、解禁而發表、其全貌爲、即新京大馬路合名會社天寶金店、固然經營金銀寶石類之賣買加工等、然前社許恩芳並李純輔兩名、並無經濟部大臣許可、而於共謀之下、自康德六年四月八日以來、迄同年八月十六日、於此期間、前

奉天市稅條例改正案（四）

第八節　接待人捐

第五十五條　接待人捐對料理店、特殊飲食店、飲食店（但不提供酒類之飲食店不在此例）或旅館之接待人賦課之、

第五十六條　接待人捐係對前項所指接待人視指藝妓、酌婦、侍女及下女（內含酒館侍者）

第五十七條　對于具有左列各號之一者、可免賦課接待人捐、

一、十四歲未滿者

二、上月中全未就業者

三、以特別事由、由長市認爲必要者

第五十八條　接待人捐之賦課額如左、

藝妓　超過滿十七歲者月五圓

滿十七歲以下者　同二圓五角

酌婦、侍女、下女同三圓

第五十九條　接待人捐之納期由其月十五日起至末日止

第六十條　接待人捐以雇主或僱主爲徵收義務者、具有前項第二號及第三號之條件者、限、事由、幷須於五日以內向市長申請、

第六十一條　接待人捐之納稅義務新設生消滅時、在五日以內可與徵收義務者一同提出左列事項、提出課額如左、

一、納稅義務者之住所姓名生年月日年齡及接待人之種別

二、雇主或僱主之姓名及營業場所在地及屋號

三、納稅義務發生或消滅之事由及其年月日

四、其他市長指定之事項

第六十二條　徵收義務者可按市長所定之處當備課稅上必要之帳簿、並載當值事項、

第六十三條　徵收義務者須按市長所定之處、又當計算書將所當徵收之稅金在翌月十日以前納付之

第九節　傭人捐

第六十四條　傭人捐對使用從事家事之傭人（內含行儀見習家事辦理等）者賦課、同一家內者使用之傭人概視爲家主使用者

第六十五條　傭人捐以傭人之數爲標準、賦課之但下算入左示之傭人

一、六十五歲以上之傭人

二、臨時使用之看護婦及派出婦

三、其他市長認爲必要者

第六十六條　傭人捐於其年一月一日賦課之

第六十七條　傭人捐之賦課額傭人一人年六圓

第六十八條　傭人捐之納期由四月一日起至四月末日止、但未得定期徵收者之納期當按其情形由市長決定之

第六十九條　新設生傭人捐之納稅義務時、須於七日以內向市長提出左列事項相提出事項無異動時與此同、

一、傭人姓名及生年月日並年齡

二、雇入年月日

三、其他市長指定之事項

第七十條　傭人捐之納稅義務消滅時、亦得於七日內將其事由並市長指定之事項提出、

第七章　補則

第七十一條　按本條例之規定、未能實行關于須提出事項中之課稅標準之提出時、或謂、爲提出不當時、須由市長認定之、

第七十二條　以地方稅法第十二條第二項之規定督促手數料並延滯金可按左項徵收之但延滯金如賦課金額未滿五元時、不在此例、

一、督促手數料每一命書

二、角

三、延滯金一日稅金額千分之一（每百圓一日壹角）

第七十三條　前條督促手數料及延滯金與本稅同時徵收之

第七十四條　對于以詐欺或不正行爲脫漏市稅者、徵罰以約當脫漏金額之十倍之金額以下罰金、但罰料額不得在十圓以下、

第七十五條　對具有左列各號條件之一者、可罰以五圓以下之罰金、

一、對于按本條例須提出之事項無故不行提出或行虛僞之提出時

二、關于市稅之賦課實行臨設或檢査時、拒絕當該職員之執行或隱匿帳簿物件時

第七十六條　納稅義務以其家族或使用人及其他從事員違背本條例、不得以不出自己之指揮之事由拒絕前二條規定之適用

第七十七條　關于本條例施行必要之細則另由市長決定之

附則

本條例由康德九年一月一日適用、但不動產增價捐、營業捐、消費捐、特別營業捐之接待人捐由康德九年二月一日起適用、土地增價捐至康德九年二月末日仍適用從前之規定、但限于康德九年度營業捐、車捐及畜犬捐之一月一日至同月末日之納期改爲由三月一日至同月末日、（完）

奉省九年度煙務行政 擬定實施計劃

奉天省當局、鑒於鴉片麻藥斷禁政策之實績、爲即應康德九年度機構改善、乃竭力整備充實煙行政、因此本年度之行政計畫、則首重取締之強化、與教化宣傳及配給合理、現該項計畫等經一月卅一日之省委員會諮詢完畢、並決定如後、

一、鴉片麻藥配給及賣出事務監察實施、

互煙政全般事務實行監察、每年分三、七、十一月、三次實施

二、煙政事務現地調査之實施、

前述之煙政監察年僅三次、所以各市縣年僅一回而已、結果、究難充分指導、所以爲把握市縣之煙務實體、隨時可於四五六八九十等月爲現地之事務調察、

三、管煙所及管煙配給所之分布適正與運營合理

四、防止官吏之適正官土之配給

五、煙政職員講習會

爲激養訓練煙政職員於四五兩日舉行講習會

六、司法警察事務講習會

七、管煙所及管煙配給所主務者之地區懇談會、

八、由省市縣煙政職員舉行各省煙務行政視察

九、登錄者之勵發及處罰

十、犯罪之摘發及處罰

十一、防煙對策

爲煙癮徹底將利用宗教等團體宣傳

十二、年宣傳

爲企新癮者根絕、將同青少年宣傳

十二、對康生院輔導事業之檢討

臨時全聯開會實況 決向全國放送

協和會臨時全聯八九兩日在國都協和會館舉行、新京中央放送局、爲將此有意義之全聯情形、使全國國民徹底周知、午前九時半、擧行開會式時、約亘一小時半、向全滿放送實況、此外三宅院正副本部長指示協和會對處方針及張會長總理訓示、武部長官、王次長之政府時局對處方針、以及地方協議員團体協議員決意表明之一部、均行錄音、向全滿放送、以昂揚全國民之決意、

綿織物組合 已擧行結成

奉天綿織物製造業組合、於月之二日午後二時、假市署議堂擧開清算總會並將會

市國防婦人青年隊 明實施救急法訓練

奉天省公署婦人青年隊及市婦人青年隊、已立定鎗後婦人之堅固之決心、對于修養精神或訓練國防技、展開猛烈之運動、茲更決於二日三日兩日每日由午前九時三十分起至午後四時止、在軍當局指導之講習救急法從新立定鎗後婦人之決意、講習種目、

一、空襲下應急措置之概念、

二、一般創傷之應急的處置、

三、止血法、

四、綳帶之作、（圖即訓練講習時情形）

促進國民教化運動 擧開民生科長懇談會

對於本年度第九回孝子節婦社會教化活動者之表彰狀傳達式、擬於二月五日、假民生部講堂、於各省民生科長等列席下、即擧行之、民生部以此爲機會、自該日午前十一時、開催民生科長懇談會、關於國民教化之運動、除指示中央側之指示外並關於本年度厚生司關係業務、亦互行懇談云、

△閉會致詞

一、△向日滿兩國旗行最敬禮

式之經過、略記如次、

△向日滿國旗行最敬禮、

△對戰歿英靈、謝默禱、

△開會致詞、

△議案

（一）關於財產目錄、貸借對照表及收支決算書請承認之件、

（二）關於剩餘金處分請承認之件△

△監督官廳訓詞、

△來賓致詞、

山海關通關 貨物手續改正

伴隨山海關驛鐵道業務向華北交通之委託、二月一日將該驛之通關擔當運輸機關處、亦改爲華北線辦理、其山海關經由連絡貨物之輸出入手續、皆由華北線實行之、由山海關發着之貨物（此貨物僅限於集貨配達之貨物）照舊由滿鐵實行輸出入手續、並且滿洲國內保稅運送手續亦由滿鐵辦理云、

城內朱警尉補 仁心義擧可欽

瀋陽警察署管界、城內一德街四派出所警尉補朱希文、於月之一日午后四時餘分頃、執行勤務中、行經中街城隍廟附近、瞥見傾臥路側、因凍致疾性命垂危之幼童一名、年約十四歲、身着青棉襖褲、光頭無帽、當朱警尉補警見訊問之際、該落浪之幼童、乞弗能言語矣朱警尉補急於營救、乃將此未知姓名之幼童、送赴市內凌雲醫院救治、按此詳見朱希文警尉補之熱心慈腸、仁心義擧、殊堪欽佩云、

今日配煤各區

二月三日配達

大和區＝江島、加茂、大和北營業所

平安、南薰浪、大和南營業所

敷島區＝北市場、敷島營業所

朝日區＝南朝日、大和南營業所

義光西、朝日營業所

鐵西區＝應昌ノ一部、齊賢鐵西營業所

皇姑區＝大寶第四ノ一部大寶第二ノ一部皇姑營業所

小西區＝北興第一、北興第二、惠工第三、敷島營業所

大西區＝隆昌第一（北）、隆昌南、朝日營業所

瀋陽區＝一心第一（西）、小南第二、瀋陽營業所

北關區＝小北第六、大北第七、北關營業所

東關區＝小東第二、東關營業所

大東區＝福安、陵雲、榮光大東營業所

北陵區＝安民西北陵取次所

美軍俘虜生活實況 錄音決向海外放送

【普通寺一日電】大東亞戰爭、甫行勃發、日本無敵海軍卓著赫赫戰果、而敗戰降伏之關島總督兼海軍司令官馬米蘭大佐以下美軍之俘虜等〇〇名、被收容善通寺俘虜收容所以來、受所長水原少ㄔ以下所員武士道精神之指導日下只期待回復平和之日到來、於戰爭正熾烈之中、顧將其感謝之忱傳遞故國、日本軍當局、爲達到彼等之願念故、實行錄音作海外放送、上次日本放送協會國際部長來善、業經全部錄音終了、漸於二日起給之國際放送時間、使彼等向懷總已久之故國放送、彼等一口同聲高呼、「我等被送在日本、希望早一日將此動作事實報告故國、今始實現不禁深感日本之大國民態度吾等之表僞生上、皆不感困難不自由、只在希望早一日和平來到」云云、

配給白麵

奉天市對於滿系家庭正月所用之小麥粉一人配給四斤、由一日起二十八止、實行配給、需要者攜帶分區交給之配給票及配給證明書、印鑑及小麥粉配給票、向指定販賣店購買吧、但價格、每四斤特殊品爲一元一角二普通一等品九角二分、普通二等品八角六云、

省宣撫班回奉

奉天省特殊宣撫隊前爲同錦地區民宣撫會且上田總務科長協同省弘報官雖波先生等四名、實地向法庫、康平兩縣宣撫、所演之話局電影、雖天氣如此嚴寒但觀衆者仍勇躍參加、並聽取省宣撫員之講演、收到效果極大、而於本月一日歸奉矣云、

少女獻金

【新京專電】在三十一日午後五時左右、有可愛的一隊少女部隊、去訪問關東軍恤兵部關係官、用大型的紙袋、裝入了二十圓錢、很鄭重的交於關係官、對他們說、請把這一點兒的錢、獻給戰地的兵士及軍馬們使用吧、這件事、令該關係官非常的感謝、原來這一隊少女部隊、就是新京白菊國民學校的五年級小學生青山美紗子等三人、這些錢就是這一行小學生自從去年九月以來、每日賣風紙及空罐並且每日與父母家取零用錢、共積蓄了二十圓、由此看來、足證可愛的少女部隊、對于國家及軍人非常熱心云、（圖即獻金之諸少女）

奉天匯業銀行 第十三期決算公告

貸借對照表（康德八年七月一日至十二月三十一日現在）

資產（借方）	金額（圓）
現金存放同業項目	一、一六六、一五〇・九
現金	二六四、三六一・二七
存放同業	九〇一、七八九・四二
有價證券項目	三六二、六三六・五〇
國債	二九六、四九五・五〇
社債	[illegible]
株式	[illegible]
放款項目	三、六六、〇五六・〇〇
票據	二、二九五、五七一・〇九
契約放款	六二一、七八〇・〇〇
往來透支	一〇七、〇〇〇・〇〇
外國匯兌項目	五六六、七九一・一九
存放外國同業	[illegible]
動產不動產項目	一、七四七・二七
營業用房地產器具	三五、六五四・四三
非營業用動產不動產	一五、六五四・四三
兌換	二〇、〇〇〇・〇〇
未決算項目	[illegible]
股主記欠	三四〇・一五
株主項目	一、八四八・一四
未收資本金	二五〇、〇〇〇・〇〇
合計	六、[illegible]

負債（貸方）	金額（圓）
存款項目	三、四二二、六七五・六一
往來存款	七七五、五二〇・三五
特別往來存款	七〇一、九八七・九六
通知存款	一二〇、二〇〇・六〇
定期存款	四五、二八〇・六八
雜存款	[illegible]
借入金項目	[illegible]
再貼現票據	[illegible]
外國匯兌項目	[illegible]
透支外國同業	[illegible]
雜項目	[illegible]
未付利息	[illegible]
未經過利息	[illegible]
株主其他	[illegible]
資本金	[illegible]
法定準備金	[illegible]
特別準備金	[illegible]
呆帳準備金	[illegible]
行員退職給與基金	[illegible]
本期利益金	[illegible]
合計	六、一一三、六四二・三七
（內前期滾存金、行員退職給與基金返還金）	（四一、八〇一三・〇八六）

第十三期利益金處分如左

項目	金額（圓）
本期純益金	九一、二六〇・八二
前期滾存金	四一、八一三・八六
合計	一三三、四七〇・六八
法定準備金	一〇、〇〇〇・〇〇
特別準備金	四〇、〇〇〇・〇〇
呆帳準備金	一〇、〇〇〇・〇〇
行員退職給與基金	[illegible]
株主配當金（年息八分）	[illegible]
董監事賞與金	[illegible]
後期滾存金	[illegible]

第十三期決算報告如右

奉天市瀋陽區一心街一段四八號

株式會社奉天匯業銀行

董事長　王毓生　常務董事　李子初

董事　陳乾材　越本賢三　盛冠中　關甲子郎　顧鍵芳

監查人　周易詳　焦祿三

停止更換股份名義公告

茲自康德九年二月二十日起至第九次股東常會會日止停止更換股份名義並實權之登錄抑其株消、信託之表示抑其抹消特此公告

康德九年二月

滿洲電信電話株式會社

弟兄脫離關係

啓者脫離弟石化民現年卅歲早已析居伊在奉天大西門外世合成估衣舖作工近因精神錯亂胡行妄爲恐伊生事故只得登報聲明斷絕人與伊毫無關係

大西街一段一八九之四六　石振邦

營業啓事

啓者我有洪興隆公記於康德八年十二月三十日將營業全部出兌與孫鍚雲等名下接管另行改組字號爲洪興永記所聘採賓文担任經理關於公記以前事務由出兌者自行處理此後永記與東條義等永與出兌者公記無涉除立兌據外特此聲明

聲明人　洪興隆公記　洪興永記　全啓

緊要聲明

敝號奉天三井洋行係政府指定之麵子販賣人王瑞祥宋沛青等八人私行以他號五元之高價出售現在敝號業已對本鄉律師向該行交涉中特登報聲明

聲明人　永泉居　東盛村

押品證遺失作廢

啓者敝號家有萬福屯及宋家房地各一方抵押長、借款、得二百廿六、二百十九號押品証因故將押品證遺失除呈請双頭縣公署補發新押品証外前申遺失之押品証勿論落于誰手概作無效

聲明人　雙發　陳玉昌啓

接收營業啓事

今有廣源茂因生意不佳將買賣出兌倒與廣泰號接收原先一切賬目與廣源茂無關將廣源茂店址前西關的雜貨鋪七路之廣泰號營業無異並於廣源茂支店將爲地本名後發生債務等於廣源茂無涉此外前西路之前所立之紅賬存在廣源號的伊人不得以前借款無論落於何手作廢無效特此登報聲明

廣源茂萬記啓

去疲勞
健胃腸

強力米太寶靈片（メタボリン）

體內維他命B_1不足之人、作事甚易感覺疲勞、同時胃腸機能衰弱食慾減退、營養不良、便秘腳重甚或釀成腳氣（軟脚病）危及生命。

諸如此類症狀之時、強力米太寶靈片的內服、非常有效。此因強力米太寶靈片中含有多量的維他命B_1、得由內服法以補給體內維他命B_1的不足、所以最有去疲勞健胃腸、增營養治脚氣的功能。」

【包裝】100片　500片

總發行　武田長兵衞商店　日本大阪市東區道修町

滿洲總發行　滿洲武田藥品株式會社　奉天市大和區春日町

治脚氣
增營養

41(6)148

食慾增進法

吃飯在我們日常生活上是一件重要的事情，這是任人不能否認的，因爲我們能够活着是完全仰使着飯的力量，這樣看來飯對於我們是如何重要啊，然而有些人關於自己的飲食，總是不願意吃的樣子，我想這都是胃腸有了毛病的原因，如果要想去掉斯病，必須先調整胃腸，胃腸一强健，食慾自然就能增進了。

若素是調整胃腸的聖藥，服他能增進食慾，强化胃腸，提高營養，賦活體內各部細胞，患斯病的人服用若素，特別能使全癒。

若素

藥價　錠劑二百五十錠一圓六角　粉末三十日量一圓六角

奉天市信濃町十七號　若素製藥株式會社

淋疾

適於接連服用

安全之化學療法劑

最短期治療「阿早」(AZO)色素劑

塩野牌　脫爾滔淋片

【主治】急性及慢性淋疾　膀胱炎・腎盂炎　扁桃腺炎・中耳炎　婦人科泌尿器疾患

（包裝）三〇片　一〇〇片　三〇〇片

脫爾滔淋片內服之則急性淋症之不快症狀得以鎮痛停頓同時其强烈之深達力對於慢性及再發症迅速緩除患者自覺的痛苦能達治療及預防淋症之目的又爲一般化膿性疾患所賞用

製造　塩野義商店　大阪市東區道修町三丁目

塩野義藥品株式會社　奉天敷島區協和街五段

ST-Y2

對建國十週年紀念 開第三次分科會議

【合安】　縣署正副縣長、對於建國十週年、紀念事業、已組成分科委員會、專辦念事業、於二月三十九日、經正副委員長、招集各委員二十餘名、開第三次分科會議、對於前議、應辦各事、比次文詳加檢討、並限期舉辦、關於款項、更責令專員催收、若運動服、忠魂碑建國史、皆遵照如辦、以求完滿云、

學生語學專門畢業考試第三等合格者及認有相當語學程度者外均須參加、
二、名簿作成、凡參加講習者作成名簿以備點呼
三、名額、預定滿系一百五十名日系三十名計一百八十名、
四、講習期間、自一月一日起至四月一日止計三個月
每日講習三十分間自午後四時至四時三十分、
五、講習場所、滿系在行政科辦公室日系在庶務科辦公室、
六、講師聘請、日語講師庶務股屬官條原仁郎街村股屬官市［illegible］滿語講師庶務股委試補長安每月各支講師手當二十圓、

官吏語學講習 縣署擬 草案

【西豐】縣公署爲履行國家規定官吏語學義務制度、以融洽日滿兩國之情起見、近擬規定左記講習草案實施之、
一、講習範圍　除日滿留

清原區法院舉行 調停委員表彰式

【清原】縣自區法院成立以還、人民享受法律保障、安居樂業、歷應暴果共沐德庶、客歲七月間、鄭清審判官蒞任以來、案件日增、該民年富力強、法律嫻熟、案無巨細、無不迎刃而解、尤對調停事件、與各委員不憚脣舌之勞、務使雙方公允、和平解、以致藐民歌功頌德、口碑載道、早爲上峰所嘉許、而停員居功亦非淺鮮、現司法部爲表彰計、經詳考核、攝時所屬各縣、以清原區法院調停委員陳離樹、孝、成稼、最屬優秀、頃由司法部大臣、頒下表彰狀一幀、銀盾一座、中鐫「息訟以誠」四字、本日十一時在該院舉行表彰式、開會如儀、經鄭審判官授與

爲肅清市內治安 檢擧不良古物商

【哈爾濱】濱外古物商守法營業者大有人在、然與竊賊聯絡專買廉宜賍物故不乏人、於是若輩爲竊賊、必須根本取締不良古物商、所以濱外警察署保安係石警佐有鑑及此、乃於前日下午一時率同保安係全員及管下各派出所警官對於管內之古物商賍物商一齊大檢擧、結果違反取締規則者達十數、故將違反者嚴加處罰、以儆將來云云、

電車碰壞大車 司機者太不愼

車夫重傷双馬俱亡

【大連】市監部通、松毬處、於本月二十八日午前九時十五分頃、有雙馬大車滿載貨物於該地前電車軌道外鬪鴿往、不得前進、際此有大正廣場發向敷島廣場行之電車、司機者藤清文年三十八歲　駛車由其後方而來、未容躲避、當將雙馬撞死外、車夫亦被碰倒、負傷甚重、生命危篤、大廣場署接此報告、派山崎檢証官蒞場、調査車夫住所、搶傷原因中、附近軌道直線、甚易注意、事故發生、乃司機者怠慢所致、至於善後該案、如何了解不得而知云、

裝品、陳委員致答詞後、復由鄭審判官主席、開茶話會、備有體盛茶點、各委員書記官等共聚一堂、促膝談歡、記者恭逢盛會、略大如下自由鄭審判官致開會詞後、請比次表、撫順新轉各縣調停委員、選拔成績最優者一人、我院調停委員、幸蒙褒獎、殊屬增榮、足徵各委員熱誠將事、克盡厥職、尚望今後始終貫澈、以利法務遞進云、嗣、調停事務、興革諸端、詳加懇談、遂會者各述卓見、直至興盡方散、此後清院調停事務、突飛猛進、不卜可知也云

顧試補轉勤 新京經一部

【北鎮】縣公署庶務科委學、頗爲感謝云、

空務協會新設立 模型飛機研究會 八日擧行發會式

【大連】滿洲空務協會關東州本部、對於州內初等學校之學童、喚起空之認識、自去年秋以來、對國民學校初、科至高等科之生徒、會有模型飛行機製造講習、之開催、以資、童有航空機理論及研究、並使兒童以科學心、更進一步、有以發揚心、最近更新設立模型飛行機研究會、同於二月一日設立、八日舉行發會式、同研究會之宗旨、使小國民以製造模型飛機、助長理科、及學的教育、並養成忍耐力云、

山本少校蒞縣開催 國兵民籍指導會議

【開原】龍江三軍管區、派遣山本少校、津田屬官、於一月二十六日來縣、當招集縣屬國兵事務擔當者、齊各街村國民學校長於縣公署會議室、開催國兵民籍事務指導會議、至二十七日始行圓滿終了、今次經由本少校、對於國兵民籍事務、澈底講解、熱心指導、頗得一切、有效之功、果將來之順利進展、頗堪期待云、

任官試補奉令轉勤新京經濟部職員、於月五日由北啓程赴任、當經區法院長田朝宗氏、以下縣署各職員、鼓掌歡送中、就道而去云、

錄如左、
大市村學校長、王祝卿、
補鮑家村學校長、
邊家村學校長、景希九、
補大市村學校長、
鮑家村學校長、趙興華、
補邊家村學校長、
趙家村學校長、王九潤、
補四方台學校長、
四方台學校長、趙翰文、
補趙家村學校長、

州內轉業萬全對策 滿關貿聯準備善後

【大連】滿關貿易聯合會、於高度統制体制之誕生、關東州產業振興協會并關東州實業振興株式會社取以適宜連絡、以行萬全之轉業旋、至於該轉業經費、由州廳頂提出一部、而因滿關貿聯之誕生、遂發展解消會、其預中尙剩約二十萬元、將擬作轉業之資金云、心、與近設立之財團法人爲中委員會、同時以委員爲中心、於設置關東州轉業對策部、

榮氏、等均係青年英俊、警界老手、尤能團結一致上下一律以致境、治安確立、宵小匆閱、實有路不拾遺、夜不閉戶之風、致蹤卓著、口碑載道云、

錦市警處定期檢查 管內荷重大車

由二月九日起亘四日間

【錦州】市警處保安科、關於管內、荷重大車、屢行檢查、以免車体破壞、發生危險、每年春季、實施嚴格檢查、茲本年春、檢査之日期、業經擬定、昨日乃通告荷車組合、傳諭一般車主、務於二月九日、至十二日、亘四日間、由上午九時半、至午後四時半、赴指定場所受系員檢査、茲將檢查日期及場所、分誌於左、
日期＝二月九日、
區域＝倒座子、西門、大馬路、小紙路、南門、東門各派出所管內、所有大車、場所＝市北關區興農合作社西廣場、
日期＝二月十日、
區域＝南鄉路、八家子、中山、北路、東路、祖師廟各派出所管內、
場所＝如前、
日期＝二月十一日、
區域＝吳半仙園、直轄、平安寺、西路、鐵道北、慶和街、北門各派出所管內、
場所＝如前、
日期＝二月十二日、
區域＝東郊、西郊、合成屯、南郊、北郊、驛前各派出所管內、
場所＝與農社西廣場、
爲一般車主、於期宜往受檢云、

街村學校校長 人事一部異動

【北鎮】縣教育股長李學白氏、自到差以來、對於街村學校、人事之素質强化、

新京文廟國民學校 向社協獻納同情金

【新京】文廟國民優級學校全體師生、爲表現人類互助之義、而謀貧者之生活安定、茲由全體師生集得資者同情金十元、於三十日午前十時、送交市公署社會事業協會、充作社會事業寄附金、該協會秦主事對此義

國防婦人會代表者 向街民募國防獻金

贈呈軍警以慰問其辛苦

【敦化】飛雪瓊瓦、積霜臨臘之期、當此嚴寒軍警將士們、晝夜勤勞活躍於國防第一戰線、吾士民得安居國內、共享東亞共榮之樂福、能不衷心銘感乎、敦化國防婦人會代表者、王鑾務科長太太、張行政科長太太、朱財務科長太太、右鑑於斯、特率國防婦人會總動員、紛向街民商號及各戶集國防獻金、由一月十二日起十五日間、共募集約五百餘元、現已呈報敦化協和分會、以資向軍警慰問云、

署長克盡厥職

【紅旗街】本街警察署長孫克保氏、自蒞任以來、即

於全市防犯週間中 張警尉補因公殉職

噩耗傳出各方極爲惋惜

【哈爾濱】哈爾濱市警察局鑑於春節迫邇、爲期確保一般市民生命財產之安全、對於不逞份子嚴加肅清、所以與管下各、察署一致協力之下、特於一月二十七日起舉行防犯週間、於各警察署所警官刑事總出動以眠不休之精神實施嚴厲檢查

於是道裡警察署司法係警尉補張恩普者年三十四歲、於防犯週間第二日之二十八日午前二時許出動檢索懸從中不幸在新安埠安國街鐵道附近、爲公殉職、查張警尉補在警界服務、多年、爲人和藹、精明强幹、確是一位優良警察官也、此次防犯週間因爲責任較鬪、分頭出動搜查行跡可疑者、不料遭受不幸、因公殉職、道裡署及司法科接得報告急赴現場檢驗、當即備棺盛殮、各方不勝惋惜云云、

電車又行肇禍 軋斃越軌日人

南崗署逮捕司機調查被害者

【哈爾濱】交通會社所屬電車近來所發生之交通流血慘劇、幾無寧日、自前日道外西門臉鮮人少將白川富吉被五十三號電車軋得血肉橫飛慘斃後、一般市民莫不驚惶如該處變色之狀、不料被害少昆体尙未寒冷中、於一月二十九日下午四時許、有交通會社電車司機陸國同年二十五歲與城縣人、駕駛四〇三號電車運轉於第二系統曲線街至中央寺院間、車抵北京街大直街拐角處、適有身着鐵路局制服之某日本人、橫斷電車軌道上、因双方躲避不及、將該日本人軋於車輪下、身首異處、南崗署聞訊急赴現場檢驗、除當即將慘斃於事件發生後、將死者屍時收殮調查被害者姓名外、當將肇禍司機逮捕、以便依法處罰云云、

以不眠不休之精神、對於政積極整頓、地方興革事尤且關心、加之部下各幹部、如司法主任高芳齋氏保安主任馬爾峰氏、警務主任翁廣任譯馮文氏、特務主任翁廣

住宅營團設立中止 明年市營住宅二百戶

【大連】緩和大連住宅市難、一般待望中之住宅營團設立案、因明年度國費預算支出不可能、故州廳考究善後方策、一方大連市亦認識當面不可放置問題、故於明年度、將新建築二百戶市營住宅、至於十六年度計畫二百戶之建築、由於資材配給關係、延至十七年度竣工、而明年度所建築住宅地、因內雲山澤並爺閣地、將於西山屯、選擇相當地云、

國優校師生獻金

【西】西豐縣第三區清津鎮、國民優級校長譚成住、以大日本帝國無敵皇軍、輝煌英美暴戾、聖戰勝利本之後誠、該校師生獻金六十四元、送交警察署于百川署長、代爲金手續呈獻外、並對該校生致意感謝云、

父子意見兩岐 子喝滴水殞命

【許家屯】九寨村丁家屯住戶汪振譯之子汪章、（二〇）於前數年經媒聘訂鄰屯某姓女、（一八）爲婚、未及于歸、竟於客秋病故、聞該女雖係村姑貌尙可人、因與夫家鄰邇、該夫曾屢見不鮮「雖」能盡性的能事諒雙方均能默感、月老及靈耗傳來、該汪子幾不欲生、每思情殉未果、稽延至今尙未續訂、迨以該家無恆產、作媒者成爲裹足、現該家積蓄國幣不下千元、該父以置產作目的、該子以成家爲急務、因此父子發生、感、該子於忿抑之下、當於前日下午竊得滴水一瓶、當喝殆盡、及經發覺、灌救無及、已與該未婚妻泉下叙觸矣、嗣經屯長報告警察官署、派員驗訖後、諭令掩埋云、

飼養愛犬者 至請求犬牌

【敦化】按首康德四年十二月一日附、林省令第二十二號畜犬取締規則、凡飼畜犬者、須請求犬牌、否則認爲野犬、一月三十一日假敦化內警察署內發放犬牌、按左記事項滿寫呈請、如有違反者、按畜犬取締規則第十六條處罰
呈請事項
一、住所、氏名
二、飼養犬之名稱、種類、性別、毛色、年齡、特徵及用途、
三、飼養年月日、

道德會停止講演

【北鎮】縣成道德分會、祇以顯著多錢、由上月間停止講演、一俟來春再行開會講演云、

大東亞戰爭與滿洲的農業（四）

△大豆之應急措置必要
擴充生產、强化食糧之確保、行適宜之分配、謂爲負之完璧、確保對日農產物之增加、於大東亞戰爭下爲滿洲之唯一任務、

關於滿洲農產物之增產、政府已於康德二年度完成第一次五個年計畫之成果、著手計劃第二次五個年增產計劃之根本方針、第二次五個年計劃確保日滿兩國之需要、政府決依康定之增產目標、［illegible］、其增產之方向、以豆、小麥、大麥、高粱、穀中心、更以大豆之增產爲重點、大豆生產自專管制實施以來、耕種程度、雖有減少之傾向、然以其產量之不減爲原則、仍按專管制度行之、一般農民對大豆之實價、頗乏興味、故關於大豆之價格應再度以相當之檢討、包米、高粱、小米、向呈增勢、大豆之生產、並未進步、近一二年、以病蟲防除之方法、小麥之增產、每陷之戰爭體制、增加、然終未達完美之域、水稻之產量、以耕作面積之大小比較觀之、其產量不見起色、乃因受每年霜害之所致、今後關於霜害防禦、以及品種之選擇、應施以萬全對策、

南方共榮圈之開發進展、華北之治安恢復、關於纖維作物、甜菜、麻類、煙草等之需給、應極力措置
△家畜增殖乃先決問題
大東亞戰爭、資材緊縮、益見强化、農業部門、亦具有同樣狀態、例如農業機械之增大、乃農具之一要增加、蟲害防防、農業藥劑、以及農業量機之不圓滑、其緊迫之情況、在推想以外、農業部門、雖占全般經濟之一部、然實際有相當之重要性、尤於農村必需品之配給、及農業機械之需要、肥料之供給、更須考慮、以謀大軍之補給、馬秣、士農民農村不可缺之肥料、故家畜之增殖、尤爲吃緊問題、

以科學方法增產之外、農民自體之覺悟、爲作業之加增、亦爲滿洲農業開發之一大增產手段、第二次計劃之農村振興策、努力實施促其進展完美之域、此爲吾人最大期待、

農產物流通部門、有農產公社之設立、結局生產增大、集貨方面亦得完成、然於保管、輸送兩方面、未得善良之加策、殊爲遺憾、關於此點、應加充分注意、同時期待農產加工業之積極伸張、關於食糧之需備、及貯藏之運營、更爲重要、

滿洲農業、仍不外原始時代之農業、雖以新式科學方法開發之、必獲相當之成效、大東亞長期戰爭、乃保食糧之確守、故當此動亂之際關於食糧之增產、誠爲現在急不可緩之重大要務焉、（完）

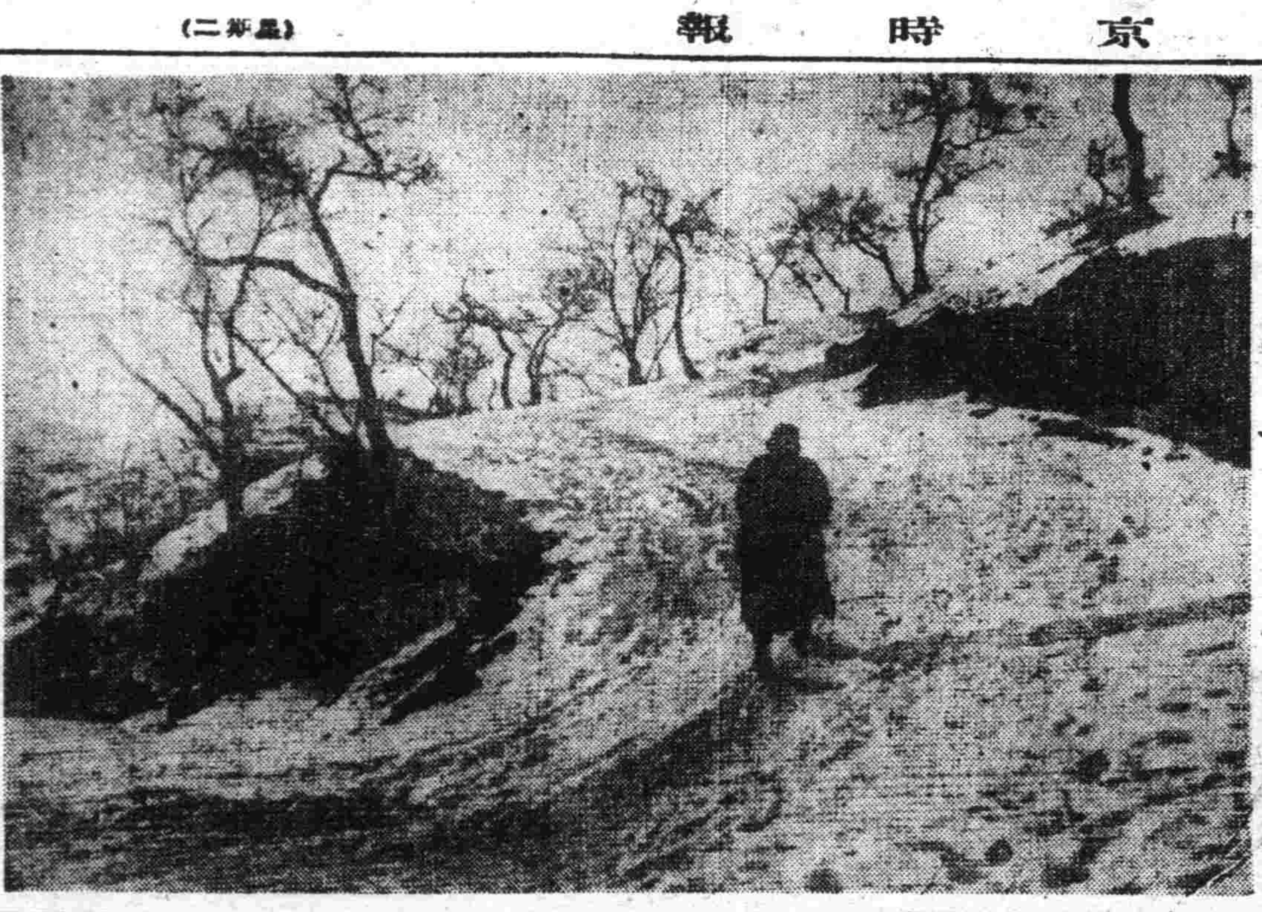

【照片】◇……吉林北山冬景……◇

糧穀配給組合 開催審議會議

【敦化】敦化縣糧穀配給組合、爲使該組合及糧穀小賣商組合、化糧穀、健保組織充強、化糧穀配給圓滑起見、於一月三十日午後二時於商工公會會議室、其議事項列下、
一、定款審議之件
一、役員選舉之件
一、豫算決定之件
一、賦課手數料之件
一、出資之件
一、其他之件

奉天日語學院招生
科別　日語專修科　商業科　研究科
資格　日語專修科　商業科　限國優卒業　研究科限國高修業
報名　自一月廿日起至二月十七日截止
開學　二月十八日（有卒業證書者准免考入學）
校址　奉天市大南街四段六一號
遠道學生有鐵路乘車割引券
（政案　章附郵西分郵寄）

附設瀋陽國民高等學校內
瀋陽日語學院招生
一、科別　高等科　中等科　補習科　各級六十名
一、報名日期　一月十日起至二月十八日止
一、考試日期　二月十七日
一、校址　奉天市小西區通工街二段廿七號　電話二五一四六　四一四四七

聲明感謝恩德
本市小北街四段二〇一號德盛永打［illegible］業工廠於本月二十三日午後九時三十分不幸發生火災幸得本管警察官吏派出所所長李文秀氏同全所諸位與小北第七區副區長馬顯權氏等到場不辭勞苦不眠不休之精神方達到安全將火撲滅感激感情對於諸位無可報答今特登報略表敬謝以酬雅意
感恩人　滕忻和啓

職員募集
人數　貳拾名
資格　國高卒業或同等學力者
提出書類　履歷書健康診斷書像片成績或卒業証明書
考試期日　康德九年二月三日午前十時於本社
科目　算術算盤常識
待遇　月收六拾圓以上
阜新市協和區南大街
吐默特左旗興農合作社

本社廣告事務請通電話
二一一八九七

家鷄養請必
着生健呂
學鷄養實踐會
新法
大連市［illegible］

百萬
宣傳不如服用後之效果爲明
証淋病與赤白帶特定效藥（百戰百城「都藥房淋藥」中）、藥價試用二圓半瓶四圓一瓶八圓一人服用一瓶定能痊癒
專賣所奉天江ノ島町八
マムシ藥房
電話三四五五五

疥癬　伯龍氏皮膚外科藥專治疥瘡各種皮膚瘙癢
心口疼　伯龍氏心口疼藥
脚氣　伯龍氏所製脚氣藥
化痔　伯龍氏

各科診療
天興福醫院
院址　大連西崗市場街一八〇
電話（三）二五二五番
院長　邵先煒
（入院完備）

入院隨意
光明醫院
眼科專門
院長　王義心
大連西崗街

眼科專門
啓明醫院
院長　郭振中
院址　奉天市北四經街二段四七號

內科小兒科產婦人科及其他一般
郭氏醫院
院長　郭文高
入院隨意
地址　奉天城內鐘樓南
電話四－三九三一

育兒兩大問題
（一）何以使小兒不患消化不良之疾病？
（二）以何制止小兒四季不受感冒之浸襲？
（一）服保赤靈藥片使兒便導有序强化新陳代謝永不發生倒飽醣酸嘔吐肚痛濁結及一切消化不良之疾患
（二）服保赤靈藥片自然體格强健在發育上不受障碍且能助長抵抗力可免感冒肺炎浸襲
保赤靈藥片
兒科專藥
總發行濱江省正陽五道街
泰華西藥商行
△本埠各大漢藥商以及各省各地藥店均有出售

專治小兒氣卵
（藥名）延春補天膏
奉天市小西城門南電車道路西
▲明遠堂藥房發行▼
◎專貼　小兒氣卵　偏墜雙墜　大人疝氣　小腸串氣
（電話）2-6041

馬二琴製
調經甘露飲

五淋白濁靈藥
特靈伯爾
於東亞初誕生神效卓著的純正磺份亞密度劑
五淋白濁　只以內服　立即痊癒
一瓶斷根　克奏神效
第一製藥株式會社
各地大藥房均有代售

治梅聖藥
新坦霸爾散
第一製藥株式會社
各地大藥房均有代售

專治疥瘡痒癬皮膚諸症神藥
斯咖伯爾
除濕止痒　部癬療疥
百用百効　四季常備
第一製藥株式會社
各地大藥房均有代售

僵卄九

吳瑛作 石無問繪

（8）

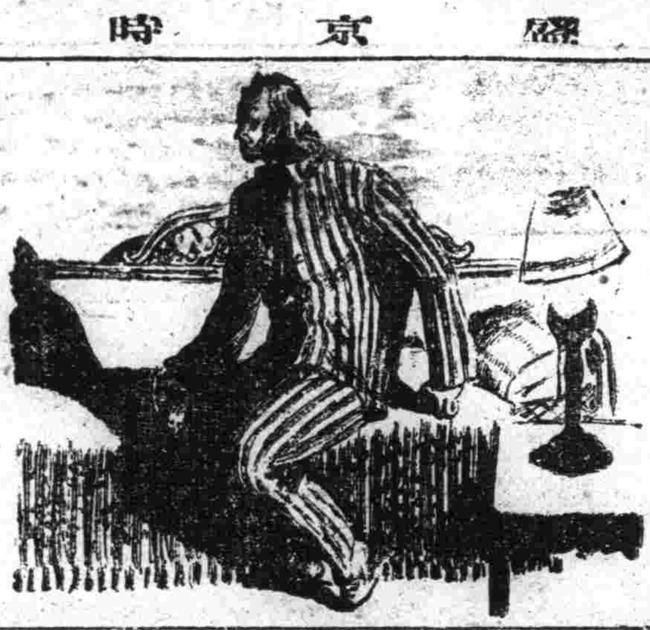

並肩排。和表哥邊走邊談着有一對大鼻子的青年男女嘸嘸私語着走過去，丁丕欣把身子緊緊過的去靠近了阿容，兩個人肩並着肩，阿容的長頭髮不住的隨着夜風去擺動，抬頭看看和自己並肩的男人，阿容莫名其妙的有股按捺不下的情感，又自己去矛盾着自己，對於這樣的一個男人，是愛是不愛呢，今夜似乎有種捉摸不到的情緒，並去這情緒使阿容沒有勇氣去追想，也沒有力量辯去眼前的事情，一直到這個男人把她送到家，

在寂寞的古老的宅院裡，似乎剛才也經過了一次騷動的，在珍姨母的房中露出一線暗得辨識不出彩色的燈光阿容想着珍姨母或是才從這總會來的，

有話想去同母親說，又想找找珍姨母，但又沒有主張的走向自己的房裡，淂覲由房中似乎輕輕的喊一聲自己的名字，阿容故意假裝沒聽見，一個人滿在床上躺下去四週再沒有了聲息，實在又去想了來，有一次夜深時候響出的腳步聲，使她有意無意的又想起了父親，一個母親永遠不想念的父親，父親或是被母親的一種無言的難所害了，要每夜向到家裏來回到家裏來看珍姨母在活着的時候為了珍姨母，父親有着不能與母親離婚的罪過，想起了這些阿容被一種恐怖的空氣束縛起她不敢再去動轉，身上的孔毛便自己一根根的有理由的豎起來，神志也在擺動了起來，

早晨，珍姨母忽然來到阿容的屋子，阿容忙着在寫信又要出去看同學，珍姨母沒有說什麼話走出去另外那一個假阿容見過一次面的姨情的中學官吏劉守信也來過拜訪阿容，但是又用一種極不自然又謙虛的樣子把片子交給了傭人便離去了，

阿容命着傭人去送航空信，另外還要去託人給旋着畢業來裡又去想要走出去，迎頭碰見姑父了，阿容嫌姑父去叫住，驚慌的去止住步，驀地看見了姑父，阿容有些發起窘，又有些驚異，想起了姑父沒有事從不願意到親戚家坐的。

半天阿容沒有話，看着姑父的臉，又覺得姑父也在注意着自己，然後才叫起了姑父，

〃出去麼阿容。〃姑父說着話，亦然笑得很有趣

〃出去看同學，還有另外的事！〃

阿容不自然的說給了姑父姑父點點頭，留下自己走過去，

一直到姑父把身子送到母親的房中去，阿容仍然沒有動，呆然的站在那去想着姑父的突如其來的原因，

為了什麼事情呢，是自己？自己有什麼呢，做媒麼上次和姑父已經說明過，自己一輩子不嫁人，再就是和丁表哥一同出去玩，出去玩被姑父聽去了，聽去了又有什麼關係呢，自己問自己和丁表哥沒有什麼不好的事情，雖然表哥……表哥是姑父的兒子，但是自己也不一定要想愛他的，這麼就頂好問自己的兒子去，

阿容想着心裏有些煩，不想再出去，把大衣用手甩了兩下子，在姑父坐在母親屋子談話的時候，阿容去到了珍姨母的房，珍姨母看樣要出去，進屋阿容就把大衣脫在身底下在珍姨母的床上躺下去，

珍姨母看見，慌急的阿容去追問，

〃不是出去麼。怎麼躺下來？〃

〃不出去〃

阿容僅這麼的去說罷，

珍姨母像有話要去說，但又看了看阿容沒有言語的坐下去，兩隻眼睛不動轉的，凝視在阿容的臉上，阿容偶然轉過頭看看珍姨母，這樣珍姨母有時沉靜得可愛，在眼前像出現了一個美麗的石像的女人，但仔細看去，從那莊穆的態度上又會使人覺得了可怕，似有無限的寂寞和空虛，重重的壓上來，阿容想起這樣去問珍姨母，

菲島志士放送 勸美投降日軍

【馬尼刺電】協菲島獨立運動之志士，即素為知名之議員老志士艾米利亞[illegible]，與菲島之大部分軍人，咸以菲島已歸日軍占領，[illegible]

曾幾前、力呼美菲軍司令官吐露眞情為愛顧國及篤厚友誼致詞之經緯，「閣下為余友人之一、余勸告閣下、應行考慮正當人道之觀念、閣下如眞愛護於所指揮下之美菲人、即不能無味損失美菲兩國人之生命與財產、停止無益之抵抗、衷心歸服於日軍、此乃所至動之也、

商業登記

○滿洲中央銀行變更（支店）

一、康德八年十一月參拾日興安省王爺廟興隆大街路北壹七八號之支行移轉於左地支行科爾沁右翼前旗王爺廟街興亞區興安大街路西康德八年拾貳月拾壹日登記 黑山區法院台安分所

○滿洲中央銀行變更（支店）

一、因康德七年壹月壹日行政區劃變更總裁關屯洗住所變更如左新京特別市順天區大同大街第五百壹號滿洲中央銀行總行一、因康德七年壹月壹日行政區劃變更副總裁大澤菊太郎住所變更如左新京特別市順天區大同大街第五百壹號滿洲中央銀行總行一、因康德七年壹月壹日行政區劃變更理事阿部晋之住所變更如左新京特別市順天區大同大街第五百壹號滿洲中央銀行總行一、因康德七年壹月壹日行政區劃變更理事笠井眞藏之住所變更如左新京特別市順天區大同大街第五百壹號滿洲中央銀行總行一、因康德七年壹月壹日行政區劃變更理事鈴木謙則之住所變更如左新京特別市順天區大同大街第五百壹號滿洲中央銀行總行一、因康德七年壹月壹日行政區劃變更理事王德恩之住所變更如左新京特別市順天區大同大街第五百壹號滿洲中央銀行總行一、因康德七年壹月壹日行政區劃變更理事何治安之住所變更如左新京特別市順天區大同大街第五百壹號滿洲中央銀行總行一、因康德七年壹月壹日行政區劃變更監事色部貢之住所變更如左新京特別市順天區大同大街第五百壹號滿洲中央銀行總行一、因康德七年壹月壹日行政區劃變更監事丁士源之住所變更如左新京特別市順天區大同大街第五百壹號滿洲中央銀行總行一、因康德七年壹月壹日行政區劃變更監事鄭廷侯之住所變更如左新京特別市順天區大同大街第五百壹號滿洲中央銀行總行一、因康德七年壹月壹日行政區劃變更總行所在地變更如左總行新京特別市順天區大同大街第五百壹號一、因康德七年壹月壹日行政區劃變更新京特別市北大街西四道街之支行所在地變更如左支行新京特別市長春區西五道街第參拾號右康德八年拾月貳拾七日登記一、因康德八年七月壹日行政區劃名稱變更四平街滿鐵附屬地中央通四拾參番地之支行變更如左支行四平市若葉區中央南通第四拾參番地右康德八年拾壹月貳拾四日登記

○滿洲中央銀行支行廢止（支店）

一、康德八年拾月參拾壹日變陽縣城東大街永衛厚院內之支行廢止右康德八年拾壹月拾參日登記

○經理人變更登記

一、因行政區劃變更營業主之住所變更如左新京特別市順天區大同大街第五百壹號滿洲中央銀行右康德八年拾月拾七日登記 凌雲區法院

○滿洲中央銀行（支行）

一、康德八年拾壹月參拾日興安省王爺廟興隆大街路北壹七八號之支行移轉於左地支行科爾沁右翼前旗王爺廟興亞區興亞大街路西右康德八年拾貳月拾壹日登記 洮南區法院

○滿洲中央銀行變更（支店）

一、因康德八年七月壹日行政區劃名稱變更四平街滿鐵附屬地中通四拾參番地之支行變更如左支行四平市若葉區中央南通第四拾參番號康德八年拾壹月貳拾貳日登記 北鎮區法院

○滿洲中央銀行支行移轉（支店）

一、康德八年六月貳拾九日通遼縣城內南大街八號之支行移轉於左地支行通遼街永福區永福大街拾號康德八年七月九日登記

○滿洲中央銀行支行變更（支店）

一、康德八年六月貳拾日鐵嶺市北五條通り拾四ノ七之支行變更如左支行鐵嶺市大和區北五條通壹四之 康德八年七月貳拾九日登記

○滿洲中央銀行變更（支店）

二、康德八年七月拾五日左記者重任理事阿部晋新京特別市大同大街五百壹號滿洲中央銀行總行一、康德七年拾貳月貳拾四日左記者重任監事鄭廷侯新京特別市大同大街五百壹號滿洲中央銀行總行監事丁士源新京特別市大同大街五百壹號滿洲中央銀行總行康德八年八月五日登記

○滿洲中央銀行支行設立（支店）

一、康德八年八月壹日設立支行於左地支行上海黃浦灘路貳四號康德八年八月拾貳日登記

○滿洲中央銀行變更（支店）

一、康德七年壹月壹日行政區劃變更總行所在地變更如左總行新京特別市順天區大同大街第五百壹號一、康德七年壹月壹日行政區劃變更新京特別市北大街西四道街之支行變更如左支行新京特別市長春區西四道街第參拾號康德八年拾月貳拾七日登記

○滿洲中央銀行變更（支店）

一、康德七年壹月壹日行政區劃變更總裁關屯洗之住所變更如左新京特別市順天區大同大街第五百壹號滿洲中央銀行總行一、康德七年壹月壹日行政區劃變更副總裁大澤菊太郎之住所變更如左新京特別市順天區大同大街第五百壹號滿洲中央銀行總行一、康德七年壹月壹日行政區劃變更理事阿部晋之住所變更如左新京特別市順天區大同大街第五百壹號滿洲中央銀行總行一、康德七年壹月壹日行政區劃變更理事笠井眞藏之住所變更如左新京特別市順天區大同大街第五百壹號滿洲中央銀行總行一、康德七年壹月壹日行政區劃變更理事鈴木謙則之住所變更如左新京特別市順天區大同大街第五百壹號滿洲中央銀行總行一、康德八年壹月壹日行政區劃變更理事王德恩之住所變更如左新京特別市順天區大同大街第五百壹號滿洲中央銀行總行一、康德七年壹月壹日行政區劃變更理事何治安之住所變更如左新京特別市順天區大同大街第五百壹號滿洲中央銀行總行一、康德七年壹月壹日行政區劃變更監事色部貢之住所變更如左新京特別市順天區大同大街第五百壹號滿洲中央銀行總行一、康德七年壹月壹日行政區劃變更監事丁士源之住所變更如左新京特別市順天區大同大街第五百壹號滿洲中央銀行總行一、康德七年壹月壹日行政區劃變更監事鄭廷侯之住所變更如左新京特別市順天區大同大街第五百壹號滿洲中央銀行總行康德八年拾貳月拾七日登記

○滿洲中央銀行支行廢止（支店）

一、康德八年拾月參拾壹日變陽縣城東大街永衛厚院內之支行廢止之康德八年拾壹月拾壹日登記

○滿洲中央銀行變更（支店）

一、因康德八年七月壹日行政區劃名稱變更四平街滿鐵附屬地中央通四拾參番地之支行變更如左支行四平市若葉區中南通第四拾參號康德八年拾壹月拾壹日登記 興城區法院錦西分所

○經理人選任

一、經理人姓名住所孫達經錦西縣錦西街正陽區第六貳○號一、營業主之姓名住所滿洲中央銀行新京特別市大同大街五百壹號一、設滿經理人之處錦西縣錦西街正陽區第六貳○號康德八年八月參拾壹日登記

○經理人變更

一、康德七年壹月壹日經理人孫達經之營業主之住所變更如左營業主之住所新京特別市順天區大同大街第五百壹號康德八年拾月貳拾七日登記 興城區法院錦西分所

○長城製粉株式會社解散

一、康德八年拾月貳拾七日依株主總會之決議解散

○長城製粉株式會社清算人選任

一、康德八年拾月貳拾八日左記者就任清算人李守業北鎮縣溝幇子長城街四四八號王樹滋北鎮縣溝幇子富國街四○號秀林北鎮縣城內縣署街壹參號康德八年拾壹月六日登記 北鎮區法院

寶城 有聲電影院 奉天市大西關五斗居胡同

今天兩獻 大貢獻 領衔 筱麻紅 劇團

全体藝員四十餘名登台表演

同時電影 孫悟空武俠片

特別優待券

注意 請將本日報紙上廣告券全部剪下來本院售票每位只收半價 此券有效期間二月二日至四日

亞洲電影院 小西關電車路

演期 卅一日 一日 二日 三日

滿洲映畫協會出品

奇童歷險記

葉笙 趙愛蘋 戴劍秋 主演

四日起演 秦香蓮

奉天北市場 中央大戲院

富連成 文興社 小科班

二月三日 早場

安天會 羅四虎 打出棍箱 大登殿

晚場

火燒紅蓮寺（六集） 南陽關 武家坡

光明電影院

特別出演 呂劇團

呂慧君 孫曼麟 全福盛 張澤民 王彩鳳

二月三日出演 女起解 哭靈牌

同時電影 碧雲宮 華成公司

特殊大優待

光陸 CAPITOL THEATRE

演期 三日 四日 兩天

華成影業公司古裝哀情鉅片

瀟湘秋雨

陳雲裳 梅熹 主演

加演特報三

下期 籬畔花香

天光電影院

三十一日 二月一、二、三日

驚世感人佛經之精華篇攝製影片

目蓮救母

陸路明 顧也魯 主演

加演滿映時報

注意 下期廣告

國際劇場 GEKIJOO 南市場

公演日期 二月 今天三日 四日 兩天 貢獻

新華影業公司出品 有聲古裝言情鉅片

描金鳳

加演國風歌舞劇團 李紅主演

加演滿映新聞

下期預告 滿映最新收獲 籬伴花香 名歌手張靜主演

電話二一六一二番

調經育生丸

專治月經不準經血過多過少赤白帶下肚腹疼痛子宮寒冷腰腿痠疼四肢無力積聚病塊月經閉止久不生育產後諸虛百損男傷婦女一切病症輕病者服一盒全愈重病者二盒斷根服此藥後定能懷孕生子百發百中 每盒四十付大元五角

奉天北市場聚興路北頭 玉德堂藥店

痔瘡藥 化痔龍土散 外痔化敷膏

張三多堂

三蝠牌止咳藥片

全國各大藥房均有代售

滿洲製藥株式會社

註冊商標 協和

預備家庭的福音 造成自体的健康

協和藥

專治 胃弱、消化不良、頭暈目眩、車船暈、酒醉嘔吐等之有效

解熱散

專治 時行眼病、爛眼、上火眼、眼珠點污、爛眼邊兒、花眼、砂眼、血絲眼、之傷眼、雀朦眼、肥乾淨指頭可抹、去眼翳搔兒此藥

專治 感冒、頭痛、惡寒神經痛、熱性諸症

總批發處 奉天市大西邊門外路北大街五〇 株式會社 協和製藥公司

本社 日本奈良縣御所町

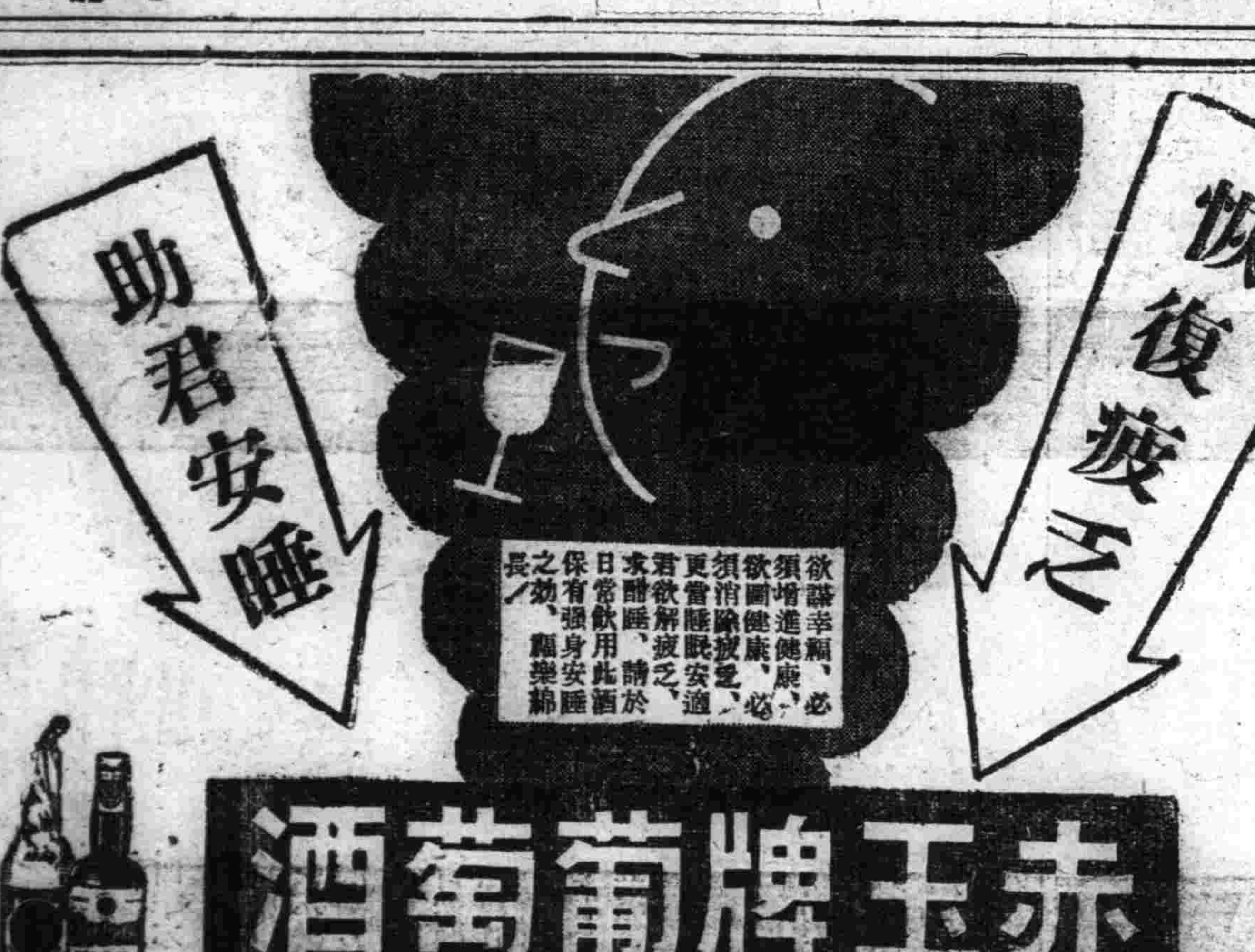

恢復疲乏 助君安睡

欲謀幸福、必須增進健康、必欲圖健康、必須消除疲憊、更當睡眠安適、君欲解疲乏、求酣睡、請於日常飲用此酒、保有强身安睡之効、福樂綿長！

赤玉牌葡萄酒

原質精良 美味甘醇

待望之最新治梅聖藥發生！！

各大藥房均有發售

奉問諸君 向來有沒有優良的治梅藥？？現有靈藥去毒鉍斯發明！壓倒一切

◉由來傳統式的驅梅慣用的六〇六，到底有不少的缺點，就是發生不良反應，收効不徹底，敗毒遲緩，和藥費太貴等等遺憾……

◉『去毒鉍斯』是本公司最近發明的新水溶性蒼鉛劑注射藥，收効神速，絕無上述的缺點，是盡美盡善的妙品！名醫正在讚美採用一試便知奇効超群

去毒鉍斯一號品 慣能用或與六〇六號併用之
去毒鉍斯二號品 重症用或與驅黴療法併用之

奉天市大和區青葉町十一 田邊藥品株式會社
北京市西單北大街一六〇號 股份有限 田邊公司

去毒鉍斯

盛京時報
綜合版
光緒卅二年(明治卅九年)創刊
盛京時報社

時論

物質萬能論的破碎 (李雅森譯)

戰爭的要諦。在乎人與訓練和物質的綜合。人是使用物質的。而使用之能令其發揮了最高的效力。那是訓練之功。所以如果把人與訓練列爲第一。物質次之。即所傳羅斯福教書中的擴軍豫算。正如東條首相所答辯。無論其如何龐大。在我們仍是不以爲可羨也不可懼。這答辯頗富含蓄。並且也是徹悟眞理之言。假如以物質作唯一條件。那末。與小數倍於日本的美英而戰。似乎日本該毫無勝望了。然而戰爭一開。事實竟顯然的成了大和民族的精神力與訓練却足以粉碎物質的鐵證。

羅斯福與挑戰論者諾克斯。竟大言不慚的說。「現在我們雖然敗戰。但等到我們的準備充實時。馬上就要在敵人領土上作戰。而最後的勝利仍歸於我們」。原因是他們提高了敗戰的責任。於是用這些話來欺騙國民。而開出一張空頭支票來。同時也正是他們醉心於物質萬能的頭腦。到此境地仍是把戰敗原因推到物質上去。彷彿還在斤斤於藉物質充實而博終局勝利的錯覺。固然五百六十億金元的羅斯福擴軍豫算。不算不龐大。飛機在本年度是四萬五千架。明年度便要提增到十二萬五千架。戰車從四萬輛增到七萬五千輛。高射砲本年度兩萬。明年就三萬五千。船隻到明年末一躍而建造一千萬噸。僅看這數字就頗有可怕的威力。這正是美國第一流的唯物論。無論美國怎樣能擴大其生產力到極峯。而僅以一二年間便能消化了這些數目嗎？是紙上談兵。還是羅斯福囈語？這些現在都姑置不論。單就這龐大豫算說。縱使都如願以償。而結果操縱這些器械的。還需要人。倘照諾克斯和史汀生等所說。把現在二百萬的兵力一舉增加到一千萬。如果不加以任何訓練。結果還不是烏合之衆？所謂精神力談何容易！

日本經過四年半的中國事變。曾消耗許多物質。但生產力同時也有飛躍的擴張。目下是在擴張着。大東亞戰爭。便是在這擴張之上開始的。說中國事變是給大東亞戰爭打下了地基。決不爲過。從來日本有許多國防資料是必須仰求於海外的。這是兩便構成了可慮的弱點。但大東亞戰爭的赫赫勝利。已挖去這毛病。最近將成爲大東亞共榮圈構成分子的南方諸邦。都能豐富的產出日本國防資料所必需的鐵。錫。膠皮。煤油等等。再沒有什麼可慮了。

在悠久的三千年中富於尚武與仁義的優秀大和民族。現在是併有了天賦資源。所謂戰爭要諦的人與訓練和物資的綜合。在日本已達完成之域了。說「不畏羅斯福的龐大豫算。」毫不算誇大之辭。此時可畏的倒有。那祇是戰勝的陶醉與人心的鬆弛。戰勝國民們總要寸刻不忘此點而自戒自勵。(讀賣新聞)

馬來全島蕩平

大軍入柔佛巴爾

敵施焦土戰術炸毀橋梁沿途火光四起

僅隔水道逼視新嘉坡

（柔佛前線一日電）沿新嘉坡街道進擊中之日軍中央路進擊之先鋒部隊、三十一日下午四時四十五分已殺入柔佛巴爾矣、

【又電】日軍突破柔佛要塞圈最前要線之克萊戰線、敵軍乃於三十一日夜半、全線一齊開始總退却、日軍精銳諸部隊、立即對此沿本街道方面追擊、致敗逃之敵、無暇重整軍容、日軍急追又急追、而沿鐵路進攻諸部隊、亦與此相呼應、急追進擊、敵以豫先裝置之炸藥、破壞橋梁、出諸焦土戰術、沿途已無復街道部落形勢、一概放火焚燬、作消極不抵抗之退却、日軍快速銀輪部隊、肩荷自行車、涉渡破壞之橋、克服沒膝之泥濘、徹底進攻、双方殆同時於三十一日下午四時、突入柔佛巴爾、更不息戈、突破地雷、蛇腹式鐵絲網等凡有障碍物、掃蕩市內、同時、一部達科斯威橋畔、完全制壓柔佛巴爾、如斯、日軍將兵隔岸遙望新嘉坡士氣衝天、

高懸旭日旗睥睨敵港

【馬來前線一日電】日軍先遣部隊、仍繼續制壓柔佛巴爾、○○部隊主力、卅一日午后四時五十五分、於該市街東南四公里之柔佛巴爾丘陵百二十五高地上、樹立感激之大日章旗、南望新嘉坡要塞、高呼萬歲後、繼續向柔佛巴爾、掌握前進、

海岸要衝盡入掌握

梅爾沁陷落使敵空軍失恃

【又電】馬來東海岸進擊之日軍部隊、自上月二十六日以來、沿東海岸進攻、對於據最後要衝梅爾沁之頑敵、晝夜繼續猛擊中、廿六日未明突入該方陣地、完全佔領完成柔佛巴爾包圍阻害之要衝梅爾沁、如斯、日軍沿馬來東海岸、由科達巴爾攻拔而對婆羅洲海方面各要衝、長驅直進、由梅爾沁豫連柔佛巴爾半島之密林丘陵地帶、循柔佛巴爾之道路南下猛進、力防衛陣地、宣傳無論對海

【馬來前線○○一日電】日軍東海岸進擊部隊、佔領梅爾沁、凡科達巴爾、梅林加諾、陳貫、克安丹、關道、及東海岸全要衝、咸歸日軍手中、尤其梅爾沁陷落、使敵軍失去憑依、要此

拆鐵橋斷水道

英視民命如草芥

【馬來電】以柔佛巴爾爲目標之日軍精銳各部隊依據三面之猛攻馬來防衛軍、遂放棄馬來半島、旋即大破壞該半島大動脈之科斯威橋、該橋所有聯繫新嘉坡之生命之水道、於今三百萬市民生命之水道於不顧、二百市民之生命、只爲保全彼等自身之運命、遂出破壞該水道之暴舉也、

【柔佛巴爾二日電】英軍炸毀科斯威橋、除華僑外、拒絕馬來人及印度人市民之遁入新嘉坡島、此等市民、三十一日午後、已開始向日方佔領地帶逃難、日軍於一日對市民告示、須退至克達、欽基以北之線、然有對敵軍通訊或有阻害作戰嫌疑時、定行峻嚴處斷云、

新港戰慄

【馬來戰線一日電】據確訊、新嘉坡島之英軍、近數日來、實彈射擊移動、及訓練砲壘之操作等等、并命防備日本軍之猛攻、一方爲關城之準備、曾於二十日以降禁止新造糖果、牛乳肉類之販賣、各學校全部停課、充爲收容戰傷部隊之兵營、又馬來半島、不許避入於新嘉坡之要塞、至於科斯威橋以北、被迫被已解除全部武裝云、

英一旦失新港

荷印即受重壓

【里斯本一日電】日本軍先後於荷印各地者行敵前上陸、據荷印側發表戰況、已承認安本之一陷、此外日本軍發表、謂於各地日本軍展開激戰云、關于其詳情則嚴守秘密、然據西方之電、由于英軍之馬來半島連絡不通之口實擔力須避言及、一日合衆社巴達維亞電曾暴露由於英軍之馬來半島撤退、日本軍對于荷印之重壓、勢必增大、且以日軍對荷印攻勢、亦必趨於決定的戰局、爲日本軍佔領新嘉坡要塞時日本或將以此爲立脚地、而更增強荷印之壓力云、

鐵橋或未盡毀

【里斯本一日電】據倫敦來電訊、新嘉坡英當局已發表破壞於馬來半島連結新嘉坡克斯威橋、連絡全然遮斷之意、對於此種發表、倫敦軍事專門家大抵談述如次、政府之發表雖佳言克斯威橋破壞、但據觀恐未完全破壞、不過只破壞一部而已、蓋柔佛水道之克斯威橋並非普通之橋、係以堅固之鉄筋混凝土與岩石築成、故完全破壞此橋、殆不可能也、公表雖言非至援軍開到、始終死守新嘉坡但英軍果得防衛新嘉坡與否、除預言者外恐無人言及也、

【馬來前線○○基地二日電】以柔佛之陷落、新嘉坡完全陷于孤立、於日軍猛攻之下、現仍可憐之姿、其背後之馬來半島、既告喪失則無論新嘉坡爲如何堅固之要塞、其以軍港或軍基地所佔之價値、殆皆化歸烏有矣、縱然該島尚餘之英軍、實行軍大之總動員、奮勇抵抗、亦徒自增大其犧牲而已、新嘉坡以海軍根據地言之、又與西方之直布羅陀、同稱爲世界最強之要塞、且近年英國更投現資、加以整備、故自誇爲背後馬來半島之絕

戰場小註

柔佛巴爾重要性

舟楫往來爲柔佛王國首邑 隔一海峽作新港防衛屏障

【東京一日電】日軍三十一日進入之柔佛巴爾位於馬來半島最南端、臨距新嘉坡市約二十五公里之柔佛海峽、爲人口一萬之小邑、亦柔佛王國之首都也市內有宏壯之王城、及近代式英國兵、及病院等設充新嘉坡之前衛基地、效果甚大、滿爾爲柔佛海峽之狹長之水道、其中央之處、有以花崗岩及石灰築成之全長千五百米之堤與新嘉坡連接此外并舖有複線鐵道、他方則設有汽車及一般用車之車道等、由此處可望見丘上之蘇丹王城、山青水秀、風景佳絕、陸橋之中央設有寬三十一呎退潮時深十六呎之閘門、因係以備力架設上下之鐵橋、故小型船舶在航運上並無障礙、

日軍將穆爾臺蕩平

冒衝豪雨擊破英軍抵抗

緬甸戰線

（東京二日電）大本營二日下午四時十五分發表、緬甸方面日本陸軍部隊、冒衝豪雨、擊破敵軍抵抗、一月三十一日、完全佔領穆爾臺、

【緬甸前線二日至急電】三十一日午前佔領穆爾臺南方高地之日軍精銳、不違稍息、殺到穆爾臺市街、並遮斷背後據薩爾溫江之退路、掃蕩頑強抵抗之敵、當日傍晚、乃將穆爾臺市完全佔領云、

突破香山佔據丘陵

居高臨下猛烈進擊

【緬甸某基地二日電】日軍突破峻嶮之香山山系後、即向穆爾臺進擊、三十一日渡過蘭河、三十一日清晨逐達穆爾臺市南方若干公里、對於穆爾臺南方高地之敵、加以猛攻、然一蹴收三十一日時、突入穆爾臺市南方小丘陵之北端、立即佔領、遂佔領香山嶺要衝考佳來、兵不休戈、更向地那悉林平原進攻中、

【緬甸前線一日電】上月廿二日、日本緬甸作戰軍、制穆爾臺之死命、上午、佔領該高地、遙望穆爾臺、在指顧間、繼續擴大戰果、

進至薩爾溫線

【印林二日電】據雨洋通信之報道稱、進攻南部緬甸地方之日本軍、已擊退英側守備重要據地毛淡棉之英軍部隊、而將該地佔領今日本軍已達薩爾溫江口之線云、

空軍助戰

【○○基地一日電】日本陸軍航空精銳部隊、卅一日、協助緬甸作戰地上部隊之戰鬥、爆擊敗走之敵軍列車、並繼續利用夜間月明機會、直三次猛襲仰光飛行場、冒敵方猛烈之對空射擊、收得莫大戰果、全機平安歸還、更於一日晨、數次出動、協力地上作戰部隊作戰、

敵前登陸佔領坤甸

【某地一日電】日本陸軍部隊、二十七日於荷領婆羅洲西海岸、實行敵前上陸、已告成功之日軍精銳部隊一部、與主力分離、於該地徵發現成之民船、大膽之敵、無有遮蔽、以獨力於二十九日溯航卡浦亞斯河、於坤甸實行上陸、將其佔領、又二十七日由英領汶萊南方之部隊、衝破國境、進入荷領婆羅洲之首府、該日在西婆羅斯、擊滅敵軍約三百、並於聖巴斯、捕虜該地之理事官（行政長官）以下七名荷蘭人、

美英空軍基地碎於日軍一擊

在安本（西里伯東方）登陸

【東京二日電】大本營二日正午發表、日本陸海軍部隊、在緊密共同協力下、一月三十一日未明、在班達海要衝、安本附近敵前登陸成功、

安本島於荷印誠一僅次於斯拉巴亞之重要海軍及空軍基地、最近澳軍及美國軍利用此處爲基地、以此安本島爲基地、爆擊婆羅洲及其他日本軍占據之各地、但以此次日軍奇襲大陸、故其企圖全被粉碎反之荷印本身及澳洲卻受直接之威脅、蓋以戰前所謂美英蔣荷包圍陣之翼爲美英屢次宣傳之荷印軍事價値不外其前面菲島、馬來、婆羅洲、西里伯等前衛陣地之存在、以此爲海軍及空軍之基地、以十分之活躍爲前提、然此等前衛陣地、迄今已爲日本軍席捲無餘、現在荷印之咽喉、已爲日軍所扼制、今後無論由美國或澳洲等開到何等之大軍、前衛陣地之荷印、對于日本軍之反擊、可謂毫無餘裕、即對其自身之防衛、亦已陷于困難狀態云、

日機遮蔽全島

新嘉坡各軍港大火

陸任何方面之攻擊、亦絕對不落、各國軍事專門家亦謂由馬來方面攻擊新嘉坡日軍、縱極勇猛亦須經十個月乃至十四個月也、然以精銳之日軍、屢出果報、肉彈突擊、或極端大膽、海上舉動、故僅歷五十餘日、即攻略馬來全部、達成席策、縱今後英軍於新嘉坡嚥下死命之抵抗、然於日軍精銳先鋒前途不可敵也、計觀過去五十餘日之馬來戰鬥、誠極明顯、故停止無益之抵抗、爲該島市民早解除恐怖實爲英軍所應取之最賢明之道也、今爲英帝國之東亞侵略最大根據地新嘉坡陷於風前之燈矣、

【馬來戰線一日電】日軍對新嘉坡島要塞屢次猛炸、三十一日復以爆擊前後凡四次、致軍事設施各處、起火尤爲英軍所示之塞列達軍港內可收容五萬噸級之大船渠亦受命中彈、而完全沈沒、茲已以機上偵察、確認屬實、迨一日晨更以日陸驚部隊之連炸、對新嘉坡更與以痛烈之打擊、此外塞列達軍港之塞列達空及塞爾軍港一帶之敵彈藥倉庫以及新嘉坡港東南隅之兵營地帶均發生火災、爆音炸裂、

【○○基地一日電】在日軍猛攻之前、新嘉坡殘敵、雖作最後掙扎、但已向南方海上、尋突退路、乃由各方面搬送物資、對新嘉坡之死命、突入柔佛巴爾、全島上突襲、自一日晨以來已完全沈默、可見新嘉坡之死氣、

英飛機十三架被日炸成灰燼

【○○基地一日電】日軍航空部隊之精銳、於三十一日午後、攻擊新嘉坡之塞里達飛機場、對其各處之對空設備等、亦以命中之巨彈、至於應戰而來之敵哈里根機十架亦加以猛攻、擊墜其六架、又有一架擊毀、與敵巴福亞羅機兩架交戰即擊墜一架、總計擊有十三架之戰果、日軍損害、戰鬥機一架自爆、

安本概貌

安本島屬于荷蘭加諾島南部安本島之都邑、十四世紀初、葡萄牙人始行發現、於一六○九年、歸荷蘭之手、人口萬、住民大多數爲馬來人、荷蘭政府於此處設有州理事官、該島之面積、有八百三十六平方公里、以前乃爲香料群島中心所、拼命力爭者有東方香料之島也、山岳偏美、土地肥沃、並產有丁字與荳蔻、砂糖、棗、米、珈琲、胡椒、家具材料等、現在雖漸衰頹之火山、而地震較多之處、乃爲於一八九八年一月之大地震、安本之大部分被時均告破壞、至於溫泉、到處皆是、

澳洲當局發表

日軍佔領安本

【西貢一日電】據雪梨消息、澳洲當局發表、安本上陸之日本軍、於附近掃蕩中、該處飛行場、已被日本軍佔領矣、

荷印發表 安本戰況

【里斯本卅一日電】據巴達維亞來電稱、荷印軍司令部、關於日本軍之安本登陸、發表如左、一、當日本輸送船隊接近至可望見安本之水面時、日方即已開始上陸作戰、二、三十一日晨、日本軍艦及飛行機、向該島各地加以砲爆擊、

【某地一日電】日本陸軍部隊、三十一日清晨、奇襲荷領西里伯島東方西蘭群島之海空軍據點安本島、敢行敵前登陸、俟即制壓該島、使荷印群島失去右翼、軍事上無力化、

坤甸素描

【東京一日電】婆羅洲之日軍、此次占領之坤甸乃荷領西婆羅洲之首府、人口約三萬二千餘、受華僑之努力浸透、文化上較爪哇尤深、受新嘉坡影響駐屯軍隊相當多數、有水上飛行場、附近多可可、椰子、橡皮等農園、貿易額很多、與東南婆羅洲之本蔡馬辛、俱爲最重要商業地帶、海底電線經威爾吞島、接續巴達維亞、與新嘉坡間、輪船往來頻繁、全島之關達克、乃日人農業經營之中心地區也、

柔佛巴爾水道之海峽大橋

聖戰與國民生活（七）

座談會

滲透家庭科學精神 促起官廳實行節約

今日時	一月八日
今場所	中銀俱樂部
今出席者	協和會 / 關東軍 飯山報道部長 / 小尾中佐 / 古海總務廳次長 / 政府 / 青木經濟部次長 / 民間側 / 大滿洲日日新聞社長

青木 總在現在時局、最關緊要的、首先應當決定國民合理的戰時生活的基準、由協和會首先提倡而展開全國的有效的運動、還記得數年之前、協和會亦曾有過生活合理化運動、例如冠婚葬祭之費用、滿人非常之多、協和會乃設定了一定的標準、限制國民不得超過一定的範圍、當時實行的、確有相當可觀的成績、但是國民一般的生活規劃却未規定基準、我認爲當此時局應從速規定戰時國民生活合理化基準、例如月薪百圓者、應有如何的生活、二百圓者應有如何的生活、人人之生活全有了基準、則其剩餘自然即得貯蓄、要而言之就是使國民有貯蓄可能性的生活上的合理化、對於生活有具體的目標、不過生活基準雖然規定出來、但是實行、若不加督勵、仍難期其有效、此即所謂知之非艱、行之維艱是也、所以更應互相勸勉、實踐風行、或以團體的行動、促進實踐亦可、本處這種運動、所以生活合理化運動、對於這種生活運動、以活用而有效的、不過以往的組織、關於經濟方面、僅僅偏於統制、經濟統制等之物若再進一步、以國民生活爲目標、相互勸勉規定標準生活、所以我們相信確可期待其成效、其次的問題是與生活合理化有關聯、那就是生活應當參酌科學性、吾們每天的生活之中、很有自廢的地方、對於這種自廢、應當除掉、同時尤其是家庭的科學的精神若能普及、滲透、不但沒有自廢的現象、同時並可排除苦痛、所以科學精神運動有其必要、就是爲協和會吾們東洋人科學的知識、仿佛亦應當先從家庭作起、尤其是生活圈已擴展到南方、關後開發資源、吾們在北方看不見的東西、將繼續陳列於眼前、到那時吾們說不出、道不明、再不會利用、或利用而不完全、那豈不是笑話、所以吾們日常的私生活應當參入科學精神、這固然是學校教育亦得注重、但是家庭生活若能參入科學的精神、對於生活合理化的問題、更能有相當的裨補、最後要說的就是今天的主題、是大東亞戰爭與國民生活、不僅是指個人家庭的生活、無論是官廳是會社或是團體、這種全是國民生活之一、尤其是個人消費生活、與團體消費生活這都是國民生活之一、團相提並論、還才能使得生活合理化的大成就、試舉某一特殊會社生產活動之部面而論、消費行爲亦應有合理化、可是滿洲團體生活、似乎極缺欠合理化、例如以極淺近而言、吾們在衙門工作那亦是消費生活、可是若從家庭着眼、在衙門的生活更應節約、不客氣再切實一點來說、吾們任何一人、對於官廳會社非常鋪張、都認爲直接於吾們個人有影響沒有影響比做電燈吧則儘可能要用大的、爐子呢亦盡可能要燒得暖暖的、像這等方面、我認爲亦太應當講究消費合理、所以無論官廳特殊會社、特殊團體甚至於一般會社、都應當分外注意才是、方才我一共說了四件、這四件全與貯蓄有關聯的、是與政府的貯蓄獎勵政策相呼應的、人人都能如此想、身體力行則國民經濟力之分配、能圓滑發展

西駐滿代理大使

克里葛遼氏至京

西班牙駐滿洲初任代理公使克里葛遼氏、爲新任致辭、三日上午十一時五十分、搭車抵新京、該代理公使、日下午二時四十分、參進宮內府、簽名恭請聖安、然後歷訪外務局、國務院、中華民國大使館、德國大使館、意大利公使館、致新任寒暄、一日歸北京、二月下旬、正式赴任、

日議會將休會

移行地方會議

【東京二日電】第七十九議會、貴衆兩院、均積極的協力於政府、續行審議議案、若如斯進行之、則於本月中旬、能終結實質的全議案、遂呈自然休會之希望、但政府於議會休會之同時、移行地方長官會議、招集警察部長會議、及準備施行通過兩院所成立之諸法律、並對於四月參拾日所舉行之總選舉、亦期萬無遺憾云、

今日一大張半

各線齊進到處猛擊
拔城奪寨朝夕立功
日大本營發表陸軍戰動

【東京一日電】大本營發表(一日午後三時半)、日本陸軍部隊、一月二十四日至同三十日、各方面戰況如次、

一、馬來方面

(1)西海岸方面＝在西海岸方面進擊之日本部隊、一月二十日、在穆亞河左岸伯十里、伯達特斯倫附近、殲滅敵濠洲第四十五旅團、卓收赫赫戰績後、一月二十三日來、對於要衝巴特帕哈及距格蘭附近蟠據約四千敵軍、開始猛烈攻擊、敵軍在巴特帕哈巴格蘭間約廿餘公里之縱深地帶、構築堅固陣地、其抵抗、雖極頑強、但日軍地上部隊與航空部隊、緊密協同之下、包圍與突破、兼攀併用、一月二十六日、完全佔領巴特帕哈、同時、其突破部隊、一舉進至林基附近、對於約四千之敵、與以潰滅的打擊、鹵獲敵、車三十九輛、中小口徑火砲百六十四門、自動車二百四十三輛、及其他多數兵器資材、收得多大戰績、爾後急追敗敵、主要沿海岸道路前進、二十九日、擊碎潘光格齊附近敵之抵抗、三十日夕、達普來爾側之線、繼續追擊敵軍、

(2)中央方面＝中央方面進擊中之日軍部隊、一月二十四日午後、擊破較平及伯羅附近之敵後在強力航空部隊支援之下是夕、對於受援伊坦及克廉附近之敵、開始攻擊、敵雖頑強抵抗、但因日本航空部隊之猛襲與日軍獨得之夜襲、終不能支、遂開始退却、二十五日夜半、佔領雲爾伊坦、克廉之線、爾後日軍使有力部隊、輕加架、轉向塞馬蘭方面、以呼應在東海岸方面進擊之部隊、同時、更以主力、到處修理敵軍破壞之橋樑及道路、擊破執拗之敵軍抵抗、續行追擊、二十六日夕、通過新蘭林爾林干之線、二十八日午後三時、攻略拉洋拉洋、三十日攻略克萊、繼續向南方追擊中、

(3)東海岸方面＝東海岸方面進擊中之日軍部隊、一月二十四日來、在梅爾沁西北方地區、準備渡河後、二十六日、攻略梅爾沁、是日、渡梅爾沁河、二十七日正午、進達梅爾沁塞馬蘭間之地區、繼續追擊中、

(4)陸軍航空部隊、舉其全力、果敢協力於地上追擊作戰、使地上軍容易進擊、又以戰爆聯合之大部隊屢次敢行對新嘉坡大空襲、對該市四周飛行基地與以大損害、同時對於英國馬來空軍、與以致命的打擊、徹底擊破其再建企圖、又以一部兵力、在圍道附近上空、擔任掩護日軍船團、擊墜來襲之敵機多架、獲得赫赫戰績、其間獲得戰績如左、

擊墜六四機(內不確實一一)擊破一一機、計七五機

二、緬甸方面

(1)一月二十一日、在米耶瓦底附近、突破泰國緬甸國境山岳地帶、進攻緬甸之日部隊、是日夕、奪取一將及新迦尼瑙附近之敵陣地、突入科迦里、

(2)陸軍航空部隊、以一部協力地上進擊作戰、同時、二十三日、繼續通過敵機場、二十八日、以其一部先鋒部隊、通過甚若文西…、

三、菲島方面

(1)攻擊巴丹半島敵軍之日軍部隊、一月二十五日夕、以主力奪取巴關加附近敵之主陣地、一月二十八日、進擊歐里恩南側、繼續猛攻哥馬撒山麓之敵軍、又西海岸方面、

(2)陸軍航空部隊、以一部協力地上進擊作戰、同時、對於附近敵航空基地、為獲得制空權、繼續攻擊、此間戰果如左、

擊墜七〇機(內不確實二四機)、擊破八機、計七八機、

四、英屬婆羅洲方面

英屬婆羅洲方面陸軍作戰部隊、一月二十四日以新銳部隊、佔據北方海岸之要衝森達康、救出留日人、此戰果如左、

鹵獲品重機關槍二挺、槍三百八十九挺、

五、荷印方面

荷屬婆羅洲方面日本陸軍部隊、一月二十四日未明於陸海緊密之協力下、於荷屬婆羅洲東北海岸之要衝巴里克帕潑附近上陸、立即攻略飛行場、并以主力至巴里克帕潑市、二日乃完全占領此地、仍繼續掃蕩殘敵、投降日軍者、源源不絕、西部婆羅洲方面之部隊攻略後仍繼續急進一月二十七日遂擊破西拉斯及森加拉附近之敵、是日午前十時更克取到達飛行場、於森加拉附近鹵獲火砲六門及其他多數兵器、此外尚得俘虜百二、使敵遺屍三百具、

六、俾斯麥羣島方面

一月二十三日占據烏邦加臘飛行場之日軍部隊、與其他一部之舟艇機動部隊相呼應、以其主力沿安達里、克里根灣之岸道、急追敗敵、二十九日所判明之戰果如下、鹵獲品飛機四機、火砲十六門(內要塞砲二門)、戰車(內含輕裝甲車)三輛、重機關槍五挺、槍器三百十二挺、汽車四十輛、其他、補兵器燃料等多數、俘虜數二百、扣克混亂、

澳洲緊急閣議
討論增強防衛對策

【里斯本一日電】頃據墨爾鉢恩電訊、澳洲政府、接到柔佛巴爾陷落消息、即開緊急之閣議、議當前刻刻增大威脅之對策、政府遂招致陸海軍首腦、對照馬來新嘉坡情勢、討論澳洲防守增強方策、閣議以後、發表如左、

政府於本日閣議、決定對應日本軍進擊下馬來荷印情勢變化後之某種防衛措置、至其內容、因屬於軍事上關係、現在不能發表、

虜敵裝甲車歡呼萬歲之日軍勇士（菲島戰線）

炮聲殷殷震撼全島
警報捷傳民心惶惶
風聲鶴唳新嘉坡恐懼已極

【里斯本一日電】日本軍已制壓馬來半島南端、新嘉坡只能等待最後之運命、合眾社新嘉坡特派員哈爾蘭德嘉特、一日打電報新嘉坡能支持餘喘之狀況如左、以柔佛巴爾之失陷、全馬來半島遂為日軍所制壓、英軍皆退至新嘉坡島內、炸破克斯威橋、愚出其籠城戰、現於新嘉坡市內已可聞殷殷之砲、諒多數之日本軍精銳部隊已漸次迫近、而空襲警報、亦始終未斷、正與敵空之日軍飛機之爆音相交錯、間或聞英軍高射砲亂射之音響、超過二十萬之市民、及避難民、左顧右盼、觀其情景非常恐慌云、

方面、凡一月餘、冒百度以上之炎熱及千古絕跡之森林、而向最大之目標新嘉坡島進擊、今終于迫近其對邊矣、因於柔佛首城、呼萬歲、將兵皆起感泣、記者亦被感動、時方午後五時三十分、忽見濃雲密佈、狂風怒起、暴雨傾盆、原來又逢暴風雨、少時而止、只見黃綠色之柔佛王宮之塔、與陽相掩映、非常美麗、柔佛水道似帶而流、克斯威陸橋亦被破壞、二處情景甚為悽慘、其時突由吾等所想像之新嘉坡島左側軍港發生一大爆音、立見黑煙上昇、暮色中之新嘉坡島之影像、頓為濃煙所蔽、於是過去凡百年間英國所築之侵略據點新嘉坡亦與暮色同時由歷史之一頁永久消逝矣、

全市煙硝橫飛
柔佛巴爾滿目悽涼

【柔佛前線一日電】關于以怒濤之勢進入柔佛巴爾之一角之第一線部隊、記者亦為之突入、甚為感激、得見敵軍之狼狽、追擊由三十日夜半開始總退卻之敵軍之日軍先遣諸部隊、越已被破壞之橋梁後、三十一日午後四時四十五分即突入柔佛巴爾、立於柔佛丘上眺望南方柔佛巴爾市內六處、已發生火焰冲天、并有濛濛硝煙、棟樑其處、新嘉坡島亦可望見、日軍於馬來戰線

援日後方助長戰力
徹底擊潰美英
李駐日大使歸國後談話

我駐日大使李紹庚氏乘一日午後十時三十分列車、抵新京大和旅館、二日參晉帝宮覲見、皇帝陛下後、即向張總理作政務報告、談話如左、

自大東亞解放聖戰勃發以來盟邦日本業已攻略英美之東亞侵略根據地而可確信前途之必勝、日本之銃後國民亦結成官民一體、竭力向完遂聖戰目的之大道邁進、誠令人深為感銘、顯示總力戰體制、故我國亦非常努力於大東亞之解放及新秩序之建設不可、以經濟的之全力傾注於對日、託至於北方之防衛、以使日本無後顧之憂、為對於此次聖戰目的之達成、須與以全面之協力也、

新嘉坡發佈告 召集非戰鬥員

【維西專電】據西貢斯通信新嘉坡電、新嘉坡當局於一日午後 時、發表佈告如下、「所有之非戰鬥員、均須集結於島內東南及西南兩地區、」

美病院船抵悉尼

【里斯本一日電】據悉尼來電、載菲島戰線之美軍戰傷者二百餘名之病院船、馬克坦號(二、〇六七噸)三十一日已抵悉尼矣、

週間展望
連戰連捷敵軍傷膽
美英因敗自亂一場胡塗

開戰以來僅五十餘日、日本帝國陸海軍即以所發揮之驚人的作戰之妙、次第粉碎敵美英侵略前線據點、同時以各佔領地點為新作戰據點、節節收雄渾無比之大戰果、日自上月二十五日至三十一日之一週間、於作戰上已打以徹底的楔子、早已遂行新作戰焉、因之美英側之敗色甚濃、而先週之作戰中值第一特筆者、為終將馬來半島之英、追逼至新嘉坡、蓋作戰開始以來、未足兩月完全制壓馬來半島之森林地帶一千公里、實為發揮無敵皇軍之真價無遺、一方上月二十三日、於澳洲北方千三百公里之新不列顛島堡壘及新愛爾蘭島拉比爾格敵前上陸、與澳洲以重大脅威之海軍部隊、與陸軍部隊、同二十四日、南下、向荷領婆羅洲巴里克帕潑擴大戰果、直指荷印之心臟、同日鐵血陸戰隊於西里伯島肯達里上陸成功、將該地方完全佔領、陸軍部隊、更於二十七日拂曉、在英領婆羅州之西岸帕曼加特上陸、而要衝聖巴斯亦完全收於手中此等、道以南之諸島嶼攻略戰、不但將前此以航空部隊活動所壓制之該方面軍事施設完全破碎、且反利用彼等所企圖之對日進攻據點、徹底的揮以為護的利權、確立日方之立場、故敵陣營之狼狽不難想見、尤其濠洲之上陸作戰、與緬甸作戰相呼應、對新嘉坡及介準呼應、對於新嘉坡之貢獻、蓋是南太平洋上之後戰局發展、將更有偉大之貢獻、亦是南太平洋上之美英澳荷通路線已斷絕、且與馬來戰局之進展相呼應、航空部隊又非常活躍、故對新嘉坡基地之陸海軍聯合進攻擊以及長驅

中海敵基地之海軍航空部隊的戰果、粉碎英美荷之共同航空作戰的企圖、海上作戰日本帝國海軍艦艇、亦遠距美本土沿岸以及亞澳地中海一圓、炸沉敵航空母艦及多數敵艦、二十七日本驅逐艦於馬來東岸、初與英艦相遇、竟炸沉其驅逐艦一隻、使另一隻逃走、收得赫赫戰果、對敵最後所恃之艦隊決戰、亦發揮不許追隨之砲術力、使失去大英海軍之本色、於是通結馬尼剌、新加坡拉巴爾及特達逼東西三千海里南北一千海里、宏大水域、乃完全為日本所壓制、而與今後之戰局進展相伴隨據說政南太平洋之美英合軍司令部之介哇等早已形成美英之足據而將於內部相對澳洲、新西蘭之運命、亦化為風前之燈而處於此西南太平洋上赫赫戰果之大本營海軍報道部課長平出大佐、於關西巡講

途上、在大阪聲明將從來通稱為西南太平洋亞澳中海之南洋一帶海洋、今後改稱大東亞海、至於南洋一帶、乃東亞之寶庫、故於日本指導下、開發之際、東亞十億民眾將獲福祉將不知所計、是以今日之斷然改名為東亞之海洋而為有意義我等再認識敵側、情勢、美國內部於東亞戰敗之者間、由大審院判事羅巴特以下來夏威夷、司二十日之長期間、訊問敗戰之責任、其結論已以二十六日在間、委員會報告書公表、關此大要為戰爭之領導之國務者當、以及陸海軍長官、曾通告現地警戒日本軍之奇襲與準備出擊、然在夏威夷之金梅爾太平洋艦隊司令官、紹特空軍司令官、竟完全無關、敗戰之主因既歸於此、乃糾彈兩提督之職務怠慢、然軍之責任、今之不再實問、頗為明顯事、蓋夏威夷敗戰即太平洋制海權喪失之根本的原因、勿寧謂為羅大總統及美政府首腦部、對於日本之實力與決意、以過評價所致、故此次之報告、中立國意亦復國際政治之識

批評為羅大總統戰線已實之政治的策謀、又在間委員會、關於夏威夷海戰之戰死者、只發表陸海軍合五千五百、而關於戰艦之損害情況、迴避一切表、其理由以若公表、確事、至少暴露羅大總統及諾克斯海軍長官之虛誣損害發表於白日之下、反之日本大本營之發表、乃明確之事實、當一月十五日在里約熱內盧舉開之汎美外相會議前日、即二十七日之最終會議、提出之委員會議事項、已可決之重要者、為勸告「與軸國斷絕國交、停止通商財政關係」、不顧交、成須斯國務次官之晴耀暮送共同飾行宣言案不得提出、斷交勸告已告成功、但現在會議前之斷行國及至宣戰國除外、只波利維亞、秘魯、巴西採用勸告、與烏拉圭、因同時與軍部之意見對立、大總統對、斷交案之署名正在躊躇、又智利與阿根廷、無即時斷交之意思、尤阿根廷公然表明此旨、故美國對此之憤慨不難想像、今後無論美國、將增大壓力、然阿根廷、智利若不屈於美國之策謀、則日本將獲得極

與南國之外交通商關係、避免對弱小國宣戰之愚、堅持擊破敵主力美英之根本方針、關此、完全如東鄉外相在議會上所答辯者、至於英國已將太平洋之戰敗責任推出諸實、故邱吉爾首相之如何、頗饒興味、然邱吉爾竟以一流巧語晦澀會要求信任投票、已於二十九日下院以成二六四、反對一之比率表明絕對支持之意思、此乃示戰爭中對方之弱性、即一般的國民對戰爭之憎惡、必以為英國上下無百%之安、蓋以往之先邱吉爾、在聽明外交戰略方針之演說中、有一、甚於不容第三者之議躲、拒絕內閣改造、以自己責任掌握此遂行戰爭、一、擴大戰時內閣有使澳洲、新西蘭、諸自治領入閣之意、一、關於澳洲新西蘭之防備、由英美協同相當

繼此斷行改造內閣運命而來之英災雖為我皇軍南下、澳洲急增有直接之危險、故英本國政府、預感澳洲彼時必然傾於美國方面、戰略疏說不一致、然而敵合協力步驟、顯不一致反之、德意完遂世界新秩序上、一絲不紊、節節進行、其區步、即邦泰國、二十五日斷然起而對於美英布告宣戰、泰國數十萬之國防軍、現在征服緬甸領之險難地勢、協力日軍、緬甸國內、尚有愛國精神之緬甸獨立義勇軍、與英國軍抗戰、此外、歐洲德日在下週中、以完成對蘇新作戰、機械化兵器當日興、全歐洲動員、而最近北非戰線德意軍之勢、賽還班斯治蘇聯側面戰果、向殲多防衛戰、似完了預定撤退、希特勒總統、當政權獲得九周年紀念日、言及大東亞戰爭於歐洲新秩序建設之意思對「日本大戰果、保障敵軍殲滅、東亞聯邦日本軍之猶鬪、與英軍以無限之援助、對於日本致深甚之感謝」、盛讚日軍未曾有之戰果、

菲島志士放送 勸美投降日軍

【馬尼剌專電】菲律賓島獨立運動之志士、即素為知名抗血志士支米遜、於菲島之大部已被日軍占據、然決、菲島之運命、而與加滿仍揮美非軍、糾無無之戰鬥、菲島民眾亦受無味之戰禍與災害之現狀後、於一日午後四時半、在馬尼剌被送島之放音機前、力呼美菲軍司令官吐露真情為要新國及蓋而友誼致誌之於後、「閣下為余友人之一、余勸告閣下、應行考慮正當人道之觀念、閣下如實覺誤於所指揮之美菲人、即不能無味損失彼菲兩國人之生命與財產、停止無益之抵抗、衷心歸服於日軍、此乃所至盼之也、」

匯十九
吳瑛 作　石敏 繪　(8)

非濃掛、和表哥過來的由談着有一對大鼻子的青年男女嘶喝私語着走過去、丁不欣把身子緊貼的去靠近了阿容、兩個人肩並着肩、阿容的長頭髮不住的隨着夜風去擺動、擡頭看看和自己一個男人、是尋不是不要呢、今夜似乎有種捉摸不到的的男人、阿容莫名其妙的有沒按制不下的情感、又自己去矛盾着自己、對於這樣的情緒、推去這情緒使阿容沒有勇氣去追想、也沒有力量拂去眼前的事情、一直到這個男人把她送到家、

在寂寞的古老的宅院裡、似乎剛才也經過了一次騷動的、在珍姨母的房中露出一絲暗得辨識不出彩色的燈光、阿容想着珍姨母或是才從這總會 來的、

有話想去同母親說、又想找找珍姨母、但又沒有主張的走回自己的房裡、母親由房中似乎輕輕的喊一聲自己

的名字、阿容故意假裝沒聽見、一個人橫在床上躺下去、四週再沒有了聲息、突地又去想 來、有一次夜深時候響出的腳步聲、使她有意無意的又想起了父親、一個母親永遠不想念的父親、父親或是被母親的一種無言的難所頂了、要每夜回到家來回到家裏來看珍姨母在活着的時候還是被母親的、父親有着不能被母親寬恕的罪過、想起了這些阿容被一種恐怖的空氣束管起她不敢再去動轉、身上的孔毛像自己一根根的有理由的豎起來、神志也在搖動了起來、

早晨、珍姨母忽然來到阿容的屋子、阿容忙着在為着信的中學同學、珍姨母沒有說什麼的走出去另外那個被阿容見過一次面的殘情的中等官吏裏引信也來過拜訪阿容、但是又用一種極不自然又謹慎的態度把片子交給了僕人便離去了。

阿容命着僕人去送航空信、想出去訪朋友、看同學、另外還要去托人幹旋消息業務起大衣想要走出去、迎頭碰見姑父了、阿容被姑父叫住、驚慌

表哥沒有什麼不好的事情、雖然表哥……表哥是姑父的兒子、但是自己也不一定專想愛他的、這麼就頂好問自己的兒子去、

阿容想着心裏有些煩、不想再出去、把大衣用手拍了下去、

珍姨母看見、懷念的阿容追問、

〃不是出去麼。怎麼脫下來？〃

〃不出去〃

阿容徘徊這麼的去說謊、珍姨母像有話要去說、但又看了看阿容沒有言語的坐下去、兩隻眼睛不動轉的、其然的地方、像沒有動、去凝視在阿容的臉上、阿容偶然轉過頭去看珍姨母、這樣珍姨母有時沉靜得可怕、在眼前像出現了一個美麗的石蠟的女人、但仔細看去、從那莊穆的態度上又會使人覺得了可怕、似有無限的寂寞和空虛、重重的壓上來、阿容想起這樣去問珍姨母、

的安止住步、後地看見了姑父、阿容看着些冷靜的姑父從不願意到親戚家去坐的、姑父的臉、又覺得姑父也在注意着自己、然後才叫起了姑父、

〃出去麼阿容。〃姑父說着話、亦然笑得很有趣、

〃出去看同學、還有另外的事！〃

阿容不自然的說給了姑父、姑父點點頭、留下自己走過去、

一直到姑父把身子送到母親的房中去、阿容仍然呆呆的站在那裏想着姑父的突如其來的原因、為了什麼事情呢、是自己？自己有什麼呢、傲慢麼上次和姑父已經避開過、自己表哥一同出去玩、出去玩過一輩子不嫁人、再就是和丁姑父聽去了、聽去了又有什麼關係呢、自己問自己和丁

商業登記

〇滿洲中央銀行變更(支店)
一、康德八年拾壹月參拾日興安省王爺廟興隆大街路北壹七八號之支行移轉於左地、科爾沁右翼前旗王爺廟興安大街路西、康德八年拾貳月拾壹日登記 黑山區法院台安分所

〇滿洲中央銀行變更(支店)
一、因康德七年壹月壹日行政區劃變更、總行所在地變更如左、新京特別市順天區大同大街第五百壹號、滿洲中央銀行總行、一、因康德七年壹月壹日行政區劃變更總行所在地變更如左、新京特別市大同大街第五百壹號、滿洲中央銀行總行、一、因康德七年壹月壹日行政區劃變更理事所在地變更如左、…

〇滿洲中央銀行變更(支店)
一、因康德七年壹月壹日行政區劃變更、總行所在地變更如左、新京特別市順天區大同大街第五百壹號、康德七年壹月壹日行政區劃變更理事何治安之住所變更如左、新京特別市順天區…、監事丁士源之住所變更如左、…、監事色部貢之之住所變更如左、…、監事鄭廷侯之住所變更如左、…、理事鈴木謙則之住所變更如左、…、理事笠井眞藏之住所變更如左、…、理事大澤菊太郎之住所變更如左、…、壬德恩之住所變更如左、…

〇滿洲中央銀行支行設立(支店)
一、康德八年八月壹日設立支行於左地、支行上海、浦灘路貳四號、康德八年八月拾貳日登記

〇滿洲中央銀行總行支行設立(支店)
八月五日登記

〇滿洲中央銀行變更(支店)
一、因康德七年壹月壹日行政區劃變更總行所在地變更如左、新京特別市順天區大同大街第五百壹號、…、滿洲中央銀行總行、…、號康德八年拾月貳拾七日登記

〇滿洲中央銀行支行廢止(支店)
一、康德八年拾月參拾壹日雙陽縣城東大街永衡厚院內之支行廢止之康德八年拾壹月拾壹日登記

〇滿洲中央銀行支行廢止(支店)
一、…、康德八年拾月參拾壹日、…

〇滿洲中央銀行變更(支店)
一、康德八年拾月參拾日、…

〇滿洲中央銀行變更(支店)
一、因康德八年七月壹日行政區劃名稱變更四平街滿鐵附屬地中央通四拾參番地之支行所在地變更如左、四平市若葉區中央通第四拾參番地、康德八年拾壹月貳拾日登記 四平街區法院

〇經理人選任一、經理人姓名住所、滿洲中央銀行新京特別市大同大街五號、〇號一、經理人之姓名住所 …、康德八年八月參拾壹日登記

〇經理人變更一、…、康德七年壹月壹日經理人孫述經之營業主之住所變更如左、新京特別市順天區大同大街第五百壹號康德八年拾月拾七日登記 興城區法院錦西分所

〇長城製粉株式會社解散一、康德八年拾月 拾七日依株主總會之決議解散

〇長城製粉株式會社清算人選任一、康德八年拾月貳拾八日左記者就任清算人李守榮北鎮縣溝幫子長城街四八號王連澤、錦縣溝幫子宮國街四〇號秀林北鎮縣城內縣署街壹參號、康德八年拾壹月六日登記 北鎮區法院

奉天匯業銀行第十三期決算公告

貸借對照表(康德八年七月一日至十二月三十一日)(康德八年十二月三十一日現在)

資產(借方)	金額
現金	[illegible]
存放同業	[illegible]
有價證券	[illegible]
國債	[illegible]
社債	[illegible]
株式	[illegible]
放款	[illegible]
票據貼現	[illegible]
往來透支	[illegible]
外國匯兌	[illegible]
存放外國同業	[illegible]
動產不動產	[illegible]
營業用土地建物	[illegible]
非營業用動產不動產	[illegible]
兌換	[illegible]
暫記	[illegible]
未收資本	[illegible]
合計	[illegible]

負債(貸方)	金額
存款	[illegible]
往來存款	[illegible]
特別往來存款	[illegible]
通知存款	[illegible]
定期存款	[illegible]
借入金	[illegible]
再貼現票據	[illegible]
外國匯兌	[illegible]
透支外國同業	[illegible]
未付利息	[illegible]
未經過利息	[illegible]
其他	[illegible]
株主	[illegible]
資本金	[illegible]
法定準備金	[illegible]
特別準備金	[illegible]
呆帳準備金	[illegible]
行員退職給與基金	[illegible]
前期滾存金	[illegible]
本期純益金	[illegible]
合計	[illegible]

第十三期利益金處分如左

項目	金額
本期純益金	[illegible]
前期滾存金	[illegible]
行員退職給與基金返戾	[illegible]
合計	[illegible]
法定準備金	[illegible]
特別準備金	[illegible]
呆帳準備金	[illegible]
行員退職給與基金	[illegible]
董監事賞與金	[illegible]
株主配當金(年息八分)	[illegible]
後期滾存金	[illegible]

奉天市瀋陽區一心街一段四八號 株式會社奉天匯業銀行
董事長 王翰生　常務董事 李子初
董事 陳楚材 越本賢三 盛冠中 關甲子郎 顧鍾芳
監查人 周易祥 焦秋三

停止更換股份名義公告

茲自康德九年二月二十日起至第九次股東常會畢會日止停止更換股份名義並質權之登錄抑其抹消、信託之表示抑其抹消特此公告

康德九年二月

滿洲電信電話株式會社

弟兄脫離關係

啟者敝弟石化民現年廿四歲原籍河北省安平縣早已析居伊在奉天大西門外世合成估衣舖雇工近因精神錯亂胡行妄為恐伊發生事故只得登報聲明敝人與伊毫無關係

大西街一段一八九之四六 石振邦

營業啟事

啟者茲有洪興隆公記於康德八年十二月三十日將營業全部出兌與孫蔭齋名下接管另行改組字號仍為洪興永記聘孫寶文擔任經理關於公記以前事務由出兌者自行處理此後永記與公記無涉除立兌契外特此聲明

聲明人 洪興隆公記 洪興隆永記 全啟

緊要聲明

奉天三井洋行係政府指定之棉子販賣人王瑞祥宋甫吉等八人私行以每塊五元之高價出售現同業業已委本多律師向彼交涉中特登報聲明

聲明人 永泉居 東亞村

押品證遺失作廢

啟者敝以坐落胡家窩堡地一方抵押農貸款得二百廿六元二百十九號押品證並因事遺失除呈請補發新押品證外前項遺失之押品證作廢

聲明人 陳玉昌啟

接收營業啟事

今有鐵西廣源茂因生意虧累欠債無法維持…

廣源茂萬記啟

春雛預約開始(本場孵化部)
代理養雞用各種飼料(本場代理部)
其他、雞用器具、藥品、參考書籍俱全、附設養雞通信研究部
劍農養雞場

吉人醫院
治療 內外科 產婦人科 皮膚科 性病科 愛思光線
戒除麻醉藥慢性中毒 負責斷癮
奉天市朝日區義光街六段二四號(舊北一經路九緯路東首)

隴西氏理肺丸
隴西氏理肺散
奉天大西邊門外 鴻育堂出品

變化層癀膏 萬靈虎骨酒 特製三寶腎丸
奉天省許可證
奉天市 德潤堂藥局發行

專門風寒救急膏藥
王玉璞字潤川膏藥店

應時服料 新奇物品
歡迎惠顧
齊豐富 永裕
大連市新大街

立本大旅社
客室寬濶 安全舒適 清潔衛生 招待慇勤
西式臉盆 電燈電扇 溫涼水道 電鈴暖氣
大連西崗新大街南首 電話(二)三五一一 ／ 一六〇二一

神皋雜俎

●農安遼塔與扶餘金碑●

農安縣城立於伊通河西北百六十里。在縣南部約七十里。地。俗名龍灣。為遼時黃龍府舊址。城西有遼聖宗時建□塔。高五丈許。約八里。清□滿時貿易地也。其北扶餘縣境有金代得勝陀碑。係七百年前之古物。碑陽刻漢字。陰刻女眞字。有折於地上。民國□□扶餘縣長。孔郁詩接受。刻以碑亭。其碑文謂「太祖率軍渡來流河。（即□林河）登此誓師。見人馬皆異象。日此祥兆也。他日事成。當識此地。及戰大破遼師。遂名其地為得勝陀。世宗時。□祖之立碑讚之。考隨府名。隋亦金代因南宋岳飛有「直抵黃龍」之言。蓋諱之。改其地為隆安府。國之扶餘府遼太祖平渤海。見有黃龍現於城。遂改名黃龍府。金滅遼改名濟州。又改名為隆安府。隆安塔亦名 安塔。為宋太平年間遼聖宗所建。其項已禿。上多雕刻石佛。為吉省僅存之遼代建築物也。（振宇）

研究南洋的參考書

現值大東亞戰爭時代。在西南太平洋一帶島嶼及亞洲南端半島的一切史地人文關係。必為留心時局者所欲知。又之南洋的政教風俗的書籍。也是好讀新書的青年所愛讀了。買書不易。若是到大都市圖書館去一閱。自然經濟的多了。那麼不妨把奉天市內大和區萩町滿鐵奉天圖書館裡。於南方的書目。記在下面備作研究南洋問題一個參考。

在近世日本人之南洋發展。印度支那。南洋興亡史。太平洋史。大東亞地理講說。談大東亞諸國之實情。南洋地名歐華對照。泰緬何印度。大東亞共榮圈詳圖。海南島。海南島志。海南島。南太平洋探航計。法領印度支那事情。泰國風物詩。泰國概觀。緬甸興亡詩。緬甸的緬甸公路蘭印風物誌。東印度之文化。大南洋圈。蘭印現讀。蘭印之解剖。南方之寶庫。大南洋。大南洋。蘭印所見。菲律賓文化。印度之全貌。印度案內。南洋行。法領印度支那政治經濟。菲律賓研究。東亞共榮圈與菲律賓。政治經濟問題。泰國之失地回復要求。蘭印問題與太平洋。在南領印度之華僑。和蘭之南洋殖民史。南洋協會。蘭印最近之經濟。外交政策。南方經濟論。蘭領印度之經濟。蘭領印度經濟之概觀。南進日本商人。南洋經濟之研究。南支南洋。東亞共榮圈經濟之理論。南方資源論。印度之資源概觀。大東亞建設博覽會大觀。海南熱農業調查報告。海南島熱帶作物調查報告。蘭印之農業經濟。世界主要國貿易統計年表。南洋之資源與共榮圈貿易之將來。支那南洋交通史。泰國經營事業。東亞共榮圈與南洋華僑。南洋華人之民族與文化。大東亞共榮圈與農業。蘇門答臘之寶庫。南方通信。南印之寶庫。南方讀本。印度支那。

印度婦女的婚姻與殉葬

印度人的父母。對於料理子女的婚嫁。以為是一件神聖的事情。當子女還在搖籃中的時候。就要替她們找對象訂婚。許多三四歲小女孩。就渾渾噩噩地被人帶去舉行婚禮。婚禮完後。她仍返回母家留住。到了十歲的時候。就脫離了兒時的家庭。被送到夫家去。她以後的幸福。完全繫在她丈夫的身上。她得到娘家父母的幫助或安慰。若果家姑是慈祥的。可以比較過着安樂的日子。假使不幸而遇到兇惡的家姑。那麼她就一定挨打受餓。或要幹最辛苦的工作。川是別希望可以逃脫。因為絕對沒有人願意幫助的。想逃回母家。做父母的也不會許再進門。所以縱使會受到最殘酷的待遇。他的父母寧願她死。卻不可逃去夫家。

最悲慘的尤其是那些年幼無知的。女子就成了寡婦。因為她還未到結婚的年歲。她的丈夫就死了。印度的風俗。對於寡婦待遇也是很慘酷的。既不許再嫁。又要受到刻薄的待遇。一個女子。當丈夫死了。立刻要把頭髮剃光。每日只可以吃一頓飯。她要將身上的一切裝飾品除去。穿上一件最粗劣的寡婦衣袍。不能參加各種宴會。各種娛樂。否則要被人輕視甚至她的子所經到的東西。也會變為不潔。沒有人敢吃敢喝。從前的寡婦。都要殉葬的……就是用活的寡婦和她死的丈夫屍體一同火葬。……在雖然禁止這種非道的行為。但土人偏習極深。殉葬雖遂漸絕跡。但現代的印度寡婦。仍舊很少願意再醮。（七）

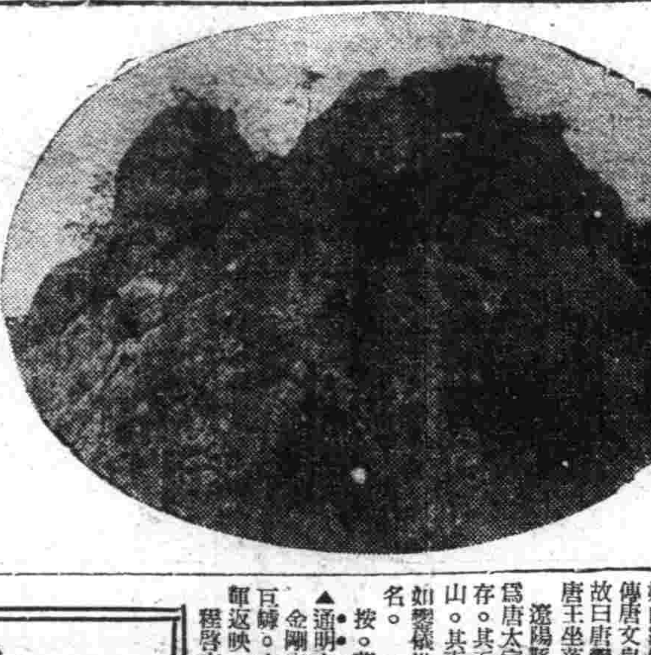

。大安寺的『通明夕照』。

記千山大安寺風景（偉華）

大安寺為遼「千山五大禪院之一。由來已古。有碑述重修唐代舊寺之旨。然建自何年。則不可考。相傳唐太宗征高麗。曾駐蹕於此。廟貌巍峨。頗具大觀。建築雕刻之美。殊為近代罕觀。寺周風景甚多。為來遊山者一考。援錄如下。

▲保泰青● 寺北高峯。蒼松鬱翠。環列而上宵。蒼茫。下瞰全寺殿然。錯。東南。西諸峯拱。而勢不殊。有長樂愛滋恭之象。殿宇古樸之勢。遼陽縣志。寺北有保泰峯。為寺之坐山。群峯環列勢若星拱。此峯居中高聳。巨石蒼松。森森如蓋。嵐光上浮雲端。白虎殿遺址即在其下。寺中之第一景也。按。白虎殿即通志所載千山白虎殿。

▲唐雲擁翠● 碧桃山南。有峯如屏。然森列。古柏。蟠龍雜錯。山氣青鬱。旅建翠華如幽翠儀仗。瀟橫其間。相傳唐文皇東征。曾駐蹕於茲故曰唐雲擁翠。今寺僧猶呼唐王坐落。遼陽縣志。寺東英烈觀。為唐太宗駐蹕之所。今已無存。其下有孤峯特起。名桃山。其南有屏峯。松杉蒼翠如雲葆拱衛。翠華森列。故名。按。英烈觀應作璽路觀。

▲通明夕照● 金剛山北一峯。其巔橫裂巨罅。丈餘。日輪西轉。斜暉返映。天露一線。程啟充遊記。西峯空洞倚天。徐子題曰。通明。遼陽縣志。通明山。在金剛山北。頂處有橫石罅。自下視之。約有丈餘。當夕照時。日光由此通過。斜射寺內。晶光奪目。迥異尋常按通明山名創於徐子即與程氏同遊之徐文華。（未完）

建設滿洲的音樂（下）（寶薇）

我對音樂是沒有甚麼研究。不過音樂這種東西。要細玩。它能發人的思潮。表情。意志。假能唱悲。則我們聽時。背能默默。表心發起悲哀的思潮。臉上掛着悲的表情。這都是我們所共認的事情。像軍隊裡奏的歌。是能使軍人對於軍人的使命志精神振發。軍人的使命增一層決。所以唱甚麼歌。就能使人生何種表情。這是唯一的特質。音樂既然有這種特質。所以我們臨唱歌的時候。對於歌的意義身意思。應該明了後才能進一點唱。唱出來的歌。纔比隨便唱能强得多。而且對於用上。也似乎消滿得多。

我在學 的時候。嘗聽着女生們唱歌。有的人唱得倒不錯。但是唱不好的人可真不少。……一味地拔尖音。對於歌的本身意義。都沒有明白。對於運用上。根本就談不到。使你對於她所唱的歌詞表情。意思。一點也聽不出唱的是些甚麼。甚至於刺你耳根。

與其說像古所謂。其音繞梁三日。莫不如說她的歌聲刺你耳根幾嘛三日吧。

總之音樂的好壞。是您對於歌身的題意如何？假如您對於歌身。有相當檢討。唱的時候。再柔而軟。而幽雅而善於運用。則您唱的歌一定能夠相當成 。雖 。所你還得下些相當苦 。謂欲其速。則不達這很好的明 。唱音樂要沒有老夫。聽的時候。一定會有些不耐聽。而感覺到乏味。反往。所以對 音樂沒有下一點工 的人。是難成功的。

音樂之在滿洲。日漸興隆。當局方面。也特別提倡雅樂。音樂界的光明。也指日可待。所以希望國內。對於愛好音樂的人。應當努力。建設音樂界的光明是盼。（終）

馬來新婚與鳳仙花染禮散記

馬來人在他們的婚姻制度中。仍然保留着最多的初民詩意一般的自由。當馬來的一個少女看見一個陌生的男子。她可以用讚美或者諷刺挑逗她的對方。而對方也可以唱歌來回敬她。正像福建的一部份「客來」的風俗一樣。他們的許多婚姻都是這樣成就的。在馬來人結婚時有七天的儀節。頭三天叫作鳳仙染禮、就是新娘的親戚們用鳳仙花去染紅新娘的手指。第一夜「鳳仙花夜」名「私鳳仙」。這是家庭舉行的。第二天叫「大鳳仙」。就是正式的鳳仙染禮。在那一天他們一定要集會親友。舉行「鳳仙染」的大典禮。親戚們狂歡地以鳳仙花汁去塗 娘子的手 足指乃至腳的兩旁。並且舉行一個鳳仙舞。第三夜的宴會中 女賓客可以狂歡的唱。在第七天……是浴禮最終的一天。他們舉行入浴禮。這 怕是最有趣的一天。南洋的浴不是公開的。是用水沖刷。這浴禮不是秘密的舉行。也不是新郎新婦兩人享受。是大家公開的享受。大家在浴室四週團觀。新婚夫 並坐在香蕉幹上或 凳上。用花片酒過椰乳與檸檬汁。從一個龍形的水頭。噴射在他們的身上。直到他們把綫在變頸的彩綳拉斷為止。這才 旁邊人看着。是夠有趣的了。（謙）

百蟲入耳

百蟲入耳。夏暑時有之。睹夜閑坐。就林下之涼陰午睡。而蟲入耳。凡入耳中之蟲多為蚊蚋蜈蚣蜘蛛蜂蟻馬陸鼠婦木魚蠹之類。小蟲在耳內跳躍騷擾。成牛門之聲或發刺痛。

治法。用麻油一味。點滴入耳中。擁蟲時刺痛頓止。蟲亦隨油而出。又以水銃射入水。蟲亦從水而出。

△百蟲入耳主治方。

麻油

本間和卿先生原著　瘍科秘錄

無線電

二月三日（星期二）

午前

七、三〇（新京）國歌

八、〇〇（大連）初等日本語講座

八、三〇（新京）

午後

新聞淸晨音樂管絃集

一、〇三〇（新京）新聞

一一、五九（新京）報時

〇、〇一（哈爾濱）淸唱荒山淚張子峯

〇、三〇（新京）

新聞

四、〇〇（新京）

五、三〇（新京）唱片傳劇

六、〇〇（新京）兒童時間

故事洋娃娃呂淑女

六、三〇（新京）中等日本語講座

六、五〇（新京）生活須知

七、〇〇（新奉）新聞

七、三〇（新京）時局講話 東亞民族更生之歡 民生部編審官何雲祥

七、五〇（大連）口琴合奏 體育進行曲民族進軍歌槍炎之花等 大連和聲口琴隊 指揮趙剛忠

八、一〇（哈爾濱）歌曲心碎了思鄉懷春曲唱者劉剛倩華、克茵哈爾濱放送歌曲團指揮常風

八、四〇（新京）新聞解說

九、〇〇（奉天）話劇奇蹟不再來編劇曾曼奉天電電話劇團

九、五九（新京）報時繼續

一〇、三〇（哈爾濱）相聲 打沙鍋瑪振源 德淑貞

一一、一〇（新京）新聞

194 易錯的字　客亭譯

（二）「一斑」和「一班」

△一斑！是一部分。例如。內容之一斑現狀之一斑。事實之一斑。

△一班一乃一夥。一類。例如第一班。搜查班。戲班。掌班。

東遊記行詩（續）（陶明濬）

▲食堂午餐

食堂規模。大大理石為柱。牆上飾以玻璃及五色石為纓絡之形。食客眞能容萬人。華堂習習暖如春。球琳競向階布。山水紋疑柱上眞。五色琉璃何赫奕。八方珍怪自繽紛。我來投箸幾忘食。護世城中乃爾珍。

記草塘寺美味

▲杜甫讀書處的素齋

四川成都地方有幾處名勝。一是「望江樓」和「枕江樓」。一是「草塘」（從前杜甫讀書的地方）以及「文殊院」、「昭覺寺」與「武侯寺」廟。廣上的素齋。最為鮮美。不過前者和後者稍有不同。前者是公開賣錢的。任何人都可以去吃。後者是要逢會期或認識裏面的住持。才有吃的機會。望江樓和枕江樓都開設在城的錦江邊。夏天在那裏吃 真舒服極了。江面有徐徐的淸風吹來。一邊喝酒。一邊 那富於詩意的錦江作陪。船隻在河下遊來遊去。漁歌及櫓 並奏。使你置身那裏眞個心神俱醉。不思歸呢。記得以前有個詩人在那邊吃酒。曾出了一付對聯。大意是「望江樓上望江流。江流千古。江樓千古。」到現在還沒有人去對。昭覺寺。武侯寺及草 寺等。都在成都南門外。文殊院在北門內。那裏素菜口味之好。要是你吃過一次眞是一生一世都還到餘甘留舌齒難忘呢。一切雖是素的。但這些和尚們供用麵米做出種種肉類的式樣其藝術之高明。縱吃進了口也不大辨別得出眞肉抑假肉（選）

賀欽遺蹟（續）（王鶴齡）

七月。有示諸子書告祭四代祝文。是年。造表弟馬揖揮文園中看花有詩云。居四十二年身。未見東風桃李春。今日各園一盃酒。不妨聊作賞花人。

鄉人屢 屢以子弟 造門受教。不及走 避乃有 示鄉人書。備言其情以拒之

成化十六年庚子。（西元一四八〇）。欽四十四歲。東土大饑。告李王郎曰開永平倉有米。若奏 賑濟庶人民不致死亡而邊方可守。李諸之得米 八萬石明 正果大饑。賴此克濟。

成化十九年癸卯。（西元一四八三）。欽四十七歲。簡陳白沙。並附呈高麗布一匹。人參二觔。

成化二十二年丙午。（西元一四八六）。欽五十歲。得陳白沙覆書。

成化二十三年丁未。（西元一四八七）欽五十一歲。正月。簡同年熊汝明。並機李參將（名英字世傑）。墓銘文贈以德范進士詩。有云。誤子從遊歲月。祗將文字事科。如今返寫成遲暮。若更悠悠奈老何。

滿華象棋比賽大會

※第十局※　紅 臨江胡文宣　黑 滿洲 □局（鑑光）

（接上）

車五平八、兵九進一、象七退五、帥五平四、

車八進三、帥五進一、炮三進二、仕五進六、

車八平四、車八平五、象三進五、車五平七、

車四退一、帥四退一、卒三進一、車七平四、

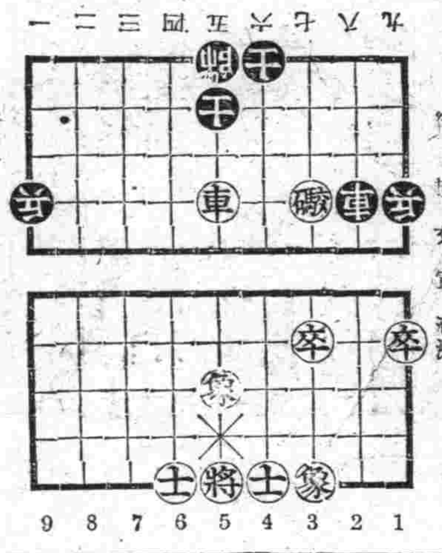

『天涯歌女』觀後散記

在現在再提起〃天涯歌女〃來 乎是有些陳腐了。而好像是〃過渡時代〃似的。或許已被觀者們給遺忘了。也許是有着印象也不過是淡淡的一點黑影而已。〃年度〃而論它—天涯歌女—已是去年下季的出品。但是它的體材的採取多少會使我們不至於即刻的便遺忘了！

本劇的結構的重點是素描着都市內 下級生活的黑暗與痛苦。而僅 是短短的一夜內的生活。—歌女—周璇飾—為了要養活她的瞎母親而沿 賣唱遂結識了白龍—白雲飾—以及一些妓女們為了錢為了生活便作些不堪目覩的一切的動作而更慘者為了追向客人索取錢。在街上遂被汽車軋死。和歌女的瞎母親為了要生活逼令她女兒向街上賣唱而自己在家內作 句對白說明她所告訴。〃們〃錢！錢！錢！〃僅 是同情這一句話的。否則她死。在在告內錢而受着錢的們或許不 這樣的悽慘。

本 的戀情。似乎是已經把握住了現實。而給與我們刺激多少能 我們在困的生活裡。能夠去掙扎。而不將其他一些離去了現實的 的影片僅一味的為了營利起見而不斷及到觀衆們而疏散觀衆。與觀者一些雜以浪化的食糧。天涯歌女它只少還藉藏着諷刺的風味。全片因為是寫實着晚間的緣故。其以攝影多模糊不清。僅僅的能瞧見一切的輪廓。這層似乎又 與我們新的嘗試。和領略。而使我們更新了以往一貫的視覺！

白雲依然是很自然的表演着。周璇在此片中較已往稍嫌做作。但不過僅憑幾個鏡頭而已。尤光照的表情有些太過。但頗含蘊着諷刺。其他一些人因鏡頭少的關係。故不多贅。（晨微）

于鯤病逝

滿映最近 王麗君小姐結婚的于鯤。是一位身體 壯。體格魁偉的人。不料他因腸部患重傷。而於一月廿八日午前二時五十五分急逝於順天病院矣。一般親友聞言 之下。均不勝婉傷不已。而王麗君小姐更悲痛。于 該君生前於「壓任」「黃金夢」「她的秘密」「巾幗丹心」「雪夜」等片裡的重要角色。善飾老紳士。在每部片子裡表演得都很逼眞。故于君之死實不僅是王小姐失掉了好的丈夫。同時也是影界失掉了一位很好的藝人。（圖于鯤）

袁美雲北上的我見

近年以來。上 影星。組織歌舞團。或話劇團北上的。誠如雨 春筍。這不能不說是觀衆們的幸福。乃是以京劇作號召的。一方面也可說是 使自已藝術的擴大。惟「袁美雲」這次北來。未免使愛好電影者。受了一大驚痛。「袁美雲」是一個含有天才。富有藝術。新舊二派。時裝古裝。反正角色。飾男飾女演來皆有極好的 績。影圈裡早已奠定了鞏固的基。所以佔據着很高貴的地位。對京劇上。雖然是過往的熟玩藝。但料想她被 年影風的薰染。又兼京劇伶人。層層 出的今日。而跳足京劇一遊。未常不是冒險的作法。預想在出演期中。水洩不透。場無立錐。等等的盛況。未必沒有。不過 絡擁擠觀者。皆目的為觀其廬山眞面而已。決不是專為聽取京劇而來。換句話說。決不是她京劇的吸引力。（濱）

馬黛娟小姐主演「雪夜」攝影完了

周渦主演「王麻子膏藥」後。便有了一個綽號叫「王麻子」。現在他這綽號在電影圈裡是 越來了如果遇到周渦時。叫王麻子他就答應。王麻子最近的作品「雪夜」。是張天賜導演。目下已攝影完了。將開始錄音。該片的女主角是馬黛娟小姐扮飾王麻子的女兒。是一個鄉下姑娘。天眞活潑。嬌小玲瓏。而馬小姐此次在「雪夜」中的演出。想能受到觀衆的歡迎（圖馬黛娟）

電影

黑夜孤魂觀後小話　呂鈞

有人說近來是演新片子的最勝時代。這話我 為說的很對。不然我們竟拿最近來說吧！那個電影院不都上演一兩部新片子。例如。玫瑰飄零。紅蝴蝶。薄命佳人。姊妹花。慾焰。柳翠春與薛仁貴。鐵與肉。衣 等等等簡直不勝枚舉。我們不必去理它的好壞。現在還是來小話 們這篇所要討論的〃黑夜孤魂〃吧。

〃黑夜孤魂〃係描寫一個婆婆虐待童養媳的一部悲喜劇。黃慕蘭是演操開始的。婆母王老太是一個性險好佛的邪婆。一個老太太。時加打罵童養媳秀芳。秀芳與丈夫遠生感情和好。他們在這時候已經發生了夫婦的關係珠胎暗結。這在夫婦上。因屬是沒有關係。然而在他們這種場合。可就犯了很大的罪過。但這在婆母並沒有發覺。事情總是不湊巧。這時遠生竟偏偏有事外出。這在秀芳一想到了自已肚子裡的東西。不由的恐懼起來。臨溪遠生到門外。濃問遠生幾時回來。這在秀芳內心自然是有所需要。短時間回來沒有什麼。如果長久的不回來。將會發生不測的。恰巧事不出人所料。遠生一去七八個月不歸。這一來便罪受了秀芳。在一天的晚上。婆母叫秀芳通夜紡織。不許稍眠。又因腹痛發作。一時驚醒了婆母。一看秀芳變了搭着肚子在地上滾痛叫喊。婆母以為這都是與人私通所遭到的報應。遂燃起了火熱的淚盆。扣在秀芳的臉上。當時秀芳人事不知。婆母認為氣絕。便用棺收殮埋到附近的荒塚中。然而豈知秀芳不但沒有死。就連他的孩子也都平安的生了下來。為了蒙瞞一般人的耳目。扮鬼嚇叫。深使村人以為信。尤其是楊道士。更在村中代為募化銀兩以備作祭。

「春風野草」試片完了

「春風野草」一片。是於客歲冬季開始拍照的一部愛情片。是水汀龍一氏編劇主演有陶滋心。白玫等。劇是根 。該片最近已完竣。業已於日前實行試片。其成績極佳云。

一代藝人　蓋棺長別

英〃茵〃自〃殺〃身〃死　大殮日新華攝片誌盛

上海消息。影星兼舞台劇人英茵。突於十九日晚間九時。獨身赴靜安寺路國際大飯店。賃七〇八號房間。於二十日上午〇時三十分鐘。該飯店茶房在其房間窗時。發覺其神色有異。門外知有異。無奈。用鑰開門入內。察見仰 床上。口吐白沫。知為服毒。經電告捕房。車送寶隆醫院急救無效。延至昨晨三時殞命昨日上午九時。車送膠州路殯儀館。二十三日下午三時大殮。

又訊。劇影藝人英茵已於昨晨二時殞命。其遺體即晨移至滬膠州路一〇八號萬國殯儀館。由其生前親友。組織治喪處。定於今（二十三）日大殮。由黃思慈做禮。領導拜。事禮拜。昨日前往瞻仰者甚多。

英茵遺體。昇送至萬國殯儀館。後前日前往瞻仰遺容之劇影兩界青年男女觀衆。有四百餘人。昨日上下午前往瞻仰遺容者甚衆。達一千三四百人。昨日午後五時。已由治喪處將遺體自二樓靈寢室。昇至下層大禮堂中。前昨兩日。其生前友好。及領銜其演技之觀衆。致送花圈甚多。總數有五六百只。均陳設於遺體四週。靈帷圈繞。宛若花圃。境界至為幽邃。遺體經化妝後。益冷艷拔俗。亦猶如生。屆時新華影片公司。為之拍攝新聞片。最後由黃思慈牧師。引導全體舉行致哀禮拜。一代藝人。從此與藝術界長別。殯儀館。此後再擇適當公墓埋玉云。

新星介紹

紫薇

紫薇—原名王珍珍。也是一位由舞女而影星的藝人之一。八年前。她在上海一個教會立的小學校裏畢了業。她是一位極頑皮淘氣的孩子。每天像隻野貓似的東跑西蕩。常常要招到父親的責罵。八一三的事變。使她父親遭受了破產的創痛。憂鬱的意而一病不起。父親的死。使伊生活起了鉅大的轉變。為了「活」。只好犧牲色相。躍上火山。在舞紅燈下。作了舞女生活。前年正值藝華一致兵馬。發掘新人的時候。紫薇方被介紹了去。首次在「刺秦王」中演出。飾片中胡姬一角。輪廓與體格的高度。都適合於鏡頭條件。「刺秦王」在上海公演後。頗受各界的歡迎。給以觀衆們實有「一鳴驚人」的感覺。

『迎春花』開拍

最近突然傳來一個消息。就是滿映和日本電影公司松竹聯合拍「迎春花」（題名未確定）一片。這次的拍照。已往多是滿映反的明星赴日本。而這次卻相反的松竹的明星與導演已於數日前來滿。滿映方面參加的人員也較從前多。其中有李香蘭。賈佩蘭。張敏。趙愛蘋。戴劍秋諸人。日本側有木暮實千代。近衛敏明。水總指揮是日本的名導演清水宏氏。導演則由松竹導演佐佐木康擔任。外景地是奧國情調十足哈爾濱。刻已向該地出發拍攝外景云。

影片集錦

俠女　文藝

在「都市的早晨」曾被父母愛如「掌上珠」的小姐他不慣「如此繁華」的市街生活。淡背了「天倫」和「母親」逃到了「新舊上海」作了「小俠女」入了「政化隊」在做「播音台大血案」和「三〇三大劫案」中做會作「秘密女探」以後他結識了一位友一位稱「江南小俠」名叫「秦良玉」一位稱「時勢英雄」名叫「花木蘭」他三人被人稱作「三劍客」作了許多「驚天動地」的事情以後他又想起在「金銀世界」的「天倫」和「母親」遂辭他的小友作了一個「永遠的微笑」離了離別之淚便各自走向「家」的路上了

世界珍聞

液体空氣燃料　新馬達

日本某科學家。最近於某實驗室中。製成一種馬達。用液體空氣作燃料。可以說是世界上馬達最新為奇異之一種。設能繼續改進。將來空三界交通工具。必將產生重大改革。此種馬達與普通內燃機之大相矛盾者。蓋為機內之溫度。普通內燃機需要甚高之溫度而此馬達在攝氏表零下一百五十度至二百三十度即能工作。液體空氣即裝置於箱內液體空氣由小箱導至一室。在此吸收外界空氣內之熱。因此液體即行氣化。如水在氣鍋內化為水蒸氣然。使空氣澎漲產生壓力足以推動兩氣缸內之活塞。舖 馬達內 其他器具。液體空氣所含之熱能仍可恢復。此馬達效率甚高。所需之燃料之體積則甚小。故設明者預 期必能 應用汽車。火車。輪船。而尤適用於飛機。蓋航空技術中之重要者即為如何縮小燃料之體積也。

順應潮流　久蒙贊譽
協和服料　西服料
工業部製成　服裝種類繁多
大連西崗新大街　鼎新綢緞店
電話　門市部 二三三二八　西服工業部 三四七〇五

贈送　黃色補丸
主治 …
特點 …
贈送 …
金勒先房 藥

新典型的
禮服料　套三服料　風衣料　協和料
大連新大街　隆豐
電話 三二五 四二〇 二九四 五七七
堂堂登場　請速選購

頭痛　翠雅
勿驚！
服藥後於五分鐘內頭痛立止 …

發賣元 大連 … 松本 … 陽堂

助產士　成功捷徑
續招新生　學費低廉　半年畢業　入會隨意
大連市 …
滿洲助產學講習會　會長醫學博士岩島覺三

劉氏樂仙膏　主治婦女
老福春堂總售處
養血保坤丸
劉氏金丹
老福春堂總售處
金剛藥片
老福春堂總發處

理腎健腦補血養身
黑色固腎丸
聲明樣　今三十週紀念大贈送　買一盒送一盒　一萬盒為止
黑色固腎丸主治
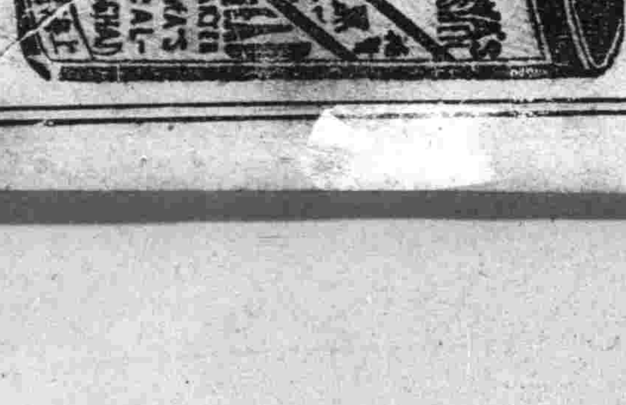
瑞華氏藥行
瑞華氏藥行
大生藥店

爲謀安定市民生活計 哈市當局平抑房租價格
房主如不申告決定嚴重處罰

【哈爾濱】哈爾濱市公署住宅科、鑑於市內住宅困難、以致惡德房閥乘隙繼續暴漲房價、一般房客頗受脅威、於是該科、爲安市民生活、徹底肅清暴利房閥起見、積極平抑房屋租金、所以日前召開會議、協議決定本年度首先埠頭南馬等三區之房租金加以改正、從新規定公定價格、通知房主、限期將所有房屋租賃價格、向市公署申報、例如公定價格、定五十元者、如從來租四十元、此項房屋即規定公定價格爲四十元、不得提高如接到通知而不報寫申者、將處以三千元以下罰金、希各房主加以注意云云

哈鐵大橋局長巡視北黑各線
在孫吳召集各驛責任訓示

【哈爾濱】哈爾濱鐵道局大橋局長、爲運轉作業合理化、以期客貨輸送之完璧、於各現場社員加以督勵並指導起見日前曾赴哈爾濱線視察、日前視察完了歸哈、又於二十九日赴孫吳視察、除監理所職員同行外、並有國運輸高田ノ店長代理隨行、定於三十一日午孫吳召集該驛及附近各驛所屬責任者、加以訓示並開懇談會云

公餘講習班畢業

【洮南】縣道德分會張許二位會長、於此非常時局、爲推廣道德行而正人心請准縣當局、設立公餘講習班、三星期畢業、刻屆卒業期、舉行畢業式、縣當局於各界人士、多有參加者、頗極一時之盛云、

食鹽定期發放

【樺甸】專賣當局、爲使滿人日用必需之食鹽得以充足之使用起見、日昨通知各戶、配給十二月份、及一月份之食鹽多量、規定每人一斤兩、指定公發合、永慶升、增發恒、、發、、與長、吉泰東等、商號爲配給代賣店、而發放期、爲由一月廿八日起、至二月八日止、計十日間、希一般民戶、從速持通賬去領云、

時之盛云、

因公殉職張警尉補在道裡舉行追悼會
警察局將定期舉行局葬

【哈爾濱】報道裡署司法係警尉補張恩普於一月二十八日因防犯週間出勤搜查不良份子、不料在國街鐵道附近廣場中因公殉職、各方面頗爲惋惜、道裡署於三十日下午一時許、在該署武道場對於因公殉職之警尉補張恩普者行追悼會、當時全體署員均行參加追悼後、將屍體送至極樂寺待警察局期舉行局葬云、

年某月日牛等事項、由一月二十六日起、至二月五日止十日間、向商工公會申報、關於配給數量、及日時、所則須申報竣事後、另行勘定云

依蘭商工公會開催物價說明會

【依蘭】商工公會、因鑑於本街商民往往有企圖不正當利益、而私行買賣及提高物價者、時有所聞、長此以往、實於商人正義有關、該會茲爲期根絕以上弊竇計、定於一月十六日午前十時、在該會會議室開物價說明會、同時並函請各關係機關派員蒞席參加會議、至於會議之重點爲七二五定價之嚴守、並期一般商民、以正義報國之精神、向前邁進云

日滿解一般幼兒、身體發育健全確保完全、配給乳兒榮養食料代乳用粉、但市民希望購領者、必須用縣立院證明書、證明幼兒幾名、何

勸戒煙酒會舉行秋季會議

【依蘭】禁戒勸煙酒會於每年之間均按季節舉行會議、是凡本街在理人士、多蒞臨參加共襄盛舉、並且新行入會希望在理者、每次皆大有人在、同時該會並備有飯菜招待一般會員及新在理者、茲聞該會因鑑及國家行於非常戰事之下、正爲國民銷後熱幾之時、爲使全体會員勿聽信蜚言流語計、是以於本月廿四日午後一時、開催秋季會議、並聞參加人數異常踴躍、頗極一時之盛云、

專賣局對街民戶口檢查終了

【依蘭】專賣局因鑑及本街民、常有遷移戶口不更、而名實不符者、亦復不少、長此以往、對於配給前途、實有至重之關、該局茲爲根絕上各等積弊計、近對各區居民之戶口、及專賣品購買通帳、均加蓋檢查之章、方認爲有效、定於戶口檢查了之一月廿四日起、實行按各區居民分別配云、

哈爾濱道外警察署舉行防犯宣傳遊行

【哈爾濱】道外警察署依此次防犯週間內、除動員警備警戒並講演外、爲喚起一般市民徹底警民實踐防犯起見、特於一月卅日下午一時實施街頭行進大宣傳除持用防犯週間旗幟立於先後並有音樂隊、武裝警隊、自行車隊防犯協會協和義勇奉公隊等參加遊行各街頭散佈宣傳單促進市民防犯思想云、

歲末同情週間一月末起舉行
希望仁人善士解囊捐助

【哈爾濱】舊曆年關瞬將迫邇、一般無衣食貧民不能生活者、大有人在、哈爾濱市社會事業聯合會、與關係機關給之下、爲救濟一般貧民同胞們、於春節時必得大吃大喝共享幸福、乃於一月三十日起至全市展開歲末同情週間、舉辦、希望一般慈善仁人善士慨解義囊捐助、以多救濟幾位貧民們、亦是積下無量的功德云、

道德會附設民衆校講習三期生卒業式

【依蘭】縣道德分會、於康德八年度附設之民衆講習班第三期生徒若干名、現已修業終了、是以於本年一月廿二日午後一時、舉行卒業式、同時該會並分函各機關要望派員參與卒業式加以指導以期生徒將來收有良果云、

並於本月廿五日、實行按各區民數目、分別配給二月份之麪粉定爲每人五斤、每斤價格國幣爲二角八分、現正按戶配給中云、

發送新通賬

【綏化】自年必物資實施統制配給以來、因當局特抱有愛國安民的憂忱、繼續不斷的努力、所獲結果、尚稱圓滑、惟事竟未久、難免不週、爲求打破此種問題、以期萬無遺憾計、特於客歲經街公吏、又復一再詳細、按戶調查調本終了、由九年度一月起、將民戶以前的購領通賬一律收作廢、另行發給三連制的新通賬、現已發放竣事、不久即可配給春節必需重要物資云、

配給幼兒代乳粉

【綏化】商工公會、爲期 云、

舉行歲末同情週間
爲恤貧民紛紛獻金

【安達】本縣協和會及街公所、鑑於舊曆年關瞬期、同胞切迫爲救濟一般貧民同胞們、故於各關係機關協議後舉行歲末同情週間、以便募集救濟貧民、募集期間由一月二十八日起、至二月五日止、期內一般商民各以同情袋、紛紛獻金云、

大道舘國高校全校耐寒行軍

【哈爾濱】大道舘國民高等學校以當此大東亞戰爭之際、爲振奮學生之精神增進國民能力、以期支援聖戰計、於三十日全校動員教員學生三百八十名、舉行哈爾濱郊外一週約三十公里耐寒訓練壯烈進軍、於當日午前九時三十分由學校出發途經極樂村香坊忠塔略亂屯神社、於下午四時許始返歸學校解散云云、

舊年臨邇防備綦嚴
縣警科令注重警備

【安達】縣公署警務科長(傅國棟氏)久於警政機關、任職以來認眞、經驗學識俱優、而於警務、頗有不朽之功績、訓育管下警官、均加倍、至奉公守職、洵爲高品警察官吏也、氏自任安達縣科長、要職以來、對於該縣下、警政決以毅然之成行、爲之整頓、因之現該縣下、各警政機關、予以來革新、頓使文、而力加整頓、故較前大漸起色、今惟時當隆冬、舊曆年臨邇、地方防備之案戰、故以該氏爲確保管內安全取締不良宵小、遂於昨命令各警察署、對今後地方警戒事項、努力施行工作、嚴年末須要實施、特別警戒、嚴張警網、保全縣市民安全、以重地方治安之確立云、

專賣局實行按區配給麪粉

炭礦自來水下水道已告完成實行給水

【依蘭】三姓炭礦、自於本縣達連河地方、開始創辦以來、經營數載、現在該礦之凡百事業、均已建設完成、而步向蒸蒸日榮之境、於開礦興工建築將屆一年之自來水下水道、及各種子、各建築、均告完成、並於康德八年十二月一日、已實行給水、想將來該礦之飲水定可衛生向上云、

東亞戰爭展覽會現已告圓滿閉幕
參觀市民總計達二十萬人

【哈爾濱】自大東亞戰爭展覽會自一月二十四日在道外三江會館舉行以來迄至三十日業已展覽終了、連日前往參觀之市民、常踴躍、共計達約二十餘萬人收有良好成績、於三十日下午四時許滿圓閉幕矣云、

爲減少交通故事計取締無照明之車輛

【哈爾濱】近來市內交通事故頻出、其夜間事故尤較晝日爲多、其原因不外因各種車輛係無燈火裝置、道裡署司法係有鑑及此、對於車輛照明裝置不良則嚴加取締以期減少交通事故、因此特通知各派出所一致施行取締對照明裝置不良或全無照明裝置各種車輛、一律檢舉、從嚴懲處罰、連日以來由各派出所檢束之車輛多數云、

主城 有聲電影院 奉天市大西關五斗居胡同
今天兩大貢獻 領銜 筱麻紅 劇團
全体藝員四十餘名登台表演
同時電影 孫悟空 武俠片
特別優待券
注意 請將本日報紙上廣告券全部剪下來本院售票每位只收半價四角此券貳人壹次有效過期作廢限二月二日至四日
二日劇目 早場 張秀鈴 小五六 孫蘭亭 筱麻紅 筱勤芳 雅君麗 晚場 二美一夫 杜十娘 双孝祖 頭本 白玉樓
同時電影 孫悟空 神奇武俠
三日劇目 早場 水牢計 趙秀云 晚場 小過年 二本白玉樓
同時電影 孫悟空 神奇武俠

亞洲電影院 小西關電車路
演期 卅一日 一日 二日 三日
滿洲映畫協會出品
奇童歷險記
葉笙 主演 趙愛蘋 戴劍秋
四日起演 秦香蓮

奉北大市場 中央大戲院
富連成 文興社 小科班
二月三日早場 安天會 羅四虎 打出棍箱 大登殿
晚場 火燒紅蓮寺 六集 南陽關 武家坡

光明電影院
特別演出 呂劇團 梅派青衣花衫 呂慧君 譚派老生 紀曼麟 小生全福盛 小花臉張澤民 彩旦王彩鳳
出演二月三日 女起解 哭靈牌
同時電影 碧雲宮 范雪朋主演 華成公司
特殊大優待
注意 剪下此廣告每位只收國幣二角買票一人過期作廢 每人一位一壹 ...

光陸 CAPITOL THEATRE
演期 三日 四日 兩天
華成影業公司古裝哀情鉅片
瀟湘秋雨 梅熹 陳雲裳 主演
加演特報三
下期 籬畔花香

天光電影院
三十一日 一日 二月 二日 三日
驚世感人佛經之精華篇攝製影片
目蓮救母 陸路明 顧也魯 主演
加演滿映時報
注意 下期廣告

國際 GEKIJOO 南市場 國際劇場
公演日期 今天 二月三日 四日 貢獻兩天
新華影業公司出品 有聲古裝言情鉅片
描金鳳 李紅主演
加演 國風歌舞團
加演 滿映新聞
下期預告 滿映最新收獲 籬伴花香 名歌手張靜主演
電話(二)一六二一番

調經育生丸
婦女月經不調經血過多過少赤白帶下肚腹疼痛子宮寒冷腰眼酸疼四肢無力積聚病塊月經閉止久不生育產後諸虛百損勞傷婦女一切病症輕病者服一盒全愈重病者二盒斷根服此藥後定能懸病生子百發百中 每服四十付六元五角 外埠函購款到即寄
奉天北市場巷滴泉東胡路北樓房 玉德堂藥店

痔瘡藥 化痔龍土散 外化痔敷膏
○適應症 各種痔瘡痔漏血常流大便走血脫肛及一切肛門症
函索詳說明付郵票四分即寄
總發行所各省縣代理 奉天大西關大街下頭路北八十八號 張三多堂藥店

三蝠牌止咳藥片
現在的天氣逐漸的冷了、您的咳嗽病又犯了嗎請您不必猶豫快快購買三蝠牌止咳藥片服用吧 三蝠牌止咳藥片是治咳嗽病的唯一良藥 急先鋒是化痰潤肺生津理氣的神妙藥、患者請君快購服用吧 滿洲製藥株式會社
全國各大藥房均有代售

註冊商標 協和
預備家庭的福音 造成自家體的健康
協和藥
協和解熱散 專治 胃弱、消化不良、頭暈目眩、車船暈、酒醉煙毒之有效
協和眼藥 專治 時行眼病、火眼、眼珠發紅、爛眼邊兒、花眼、沙眼、血斑眼之傷眼、雀瞙眼把乾淨指頭可抹上眼皰邊兒此藥
協和金瘡膏
專治 感冒、頭痛、惡寒神經痛、熱性諸症、
總批發處 奉天市大西邊門外路北大街五〇 株式會社 協和製藥公司 電話(二)四三二九三番
本社 日本奈良縣御所町

待望之最新治梅聖藥誕生!!
各大藥房均有發售
奉問諸君 向來有沒有優良的治梅藥??現有靈藥去毒銻斯發明!壓倒一切
◉由來傳統式的驅梅慣用的六〇六，到底有不少的缺點，就是發生不良反應，收効不徹底，敗毒遲緩，和藥費太貴等等遺憾……
◉『去毒銻斯』是本公司最近發明的新水溶性蒼鉛劑注射藥，收効神速，絕無上述的缺點，是盡美盡善的妙品！名醫正在讚美採用一試便知奇効超群
去毒銻斯一號品……輕症用或與六〇六號併用之
去毒銻斯二號品……重症用或與單獨療法用之
奉天市大和區青葉町十一 田邊藥品株式會社
北京市西單北大街一六〇號 股份有限 田邊公司
MTBIO
去毒銻斯

助君安睡
恢復疲乏
欲謀幸福、必須增進健康、欲圖健康、必須消除疲乏、更當睡眠安適、君欲解疲乏、求酣睡、請於日常飲用此酒保有强身安睡之効、福樂綿長／
赤玉牌葡萄酒
原質精良 美味甘醇

國婦地方主事會議 已假首都舉行

【新京】滿洲國防婦人會總本部，自二日起，首二日間，在國都紀念公會，開本年度最初之國婦地方主事會議，第一日（二日）上午十時，在協和會中央本部當原總務部長國婦武部總本部長及二宮、廿上兩副會長及各國省本部主事參加之下，盛大開會，首先由武部總本部長致辭之後，關于九年度會運動之今後方針，滿系會員之指導，設置戰時必要之訓練機關之國婦奉公隊，開拓分會之指導，部會互相連絡，及會歌之普及，慰問袋蒐集，擔理機關之活動等，事務上之連絡，宣規定之辦理等之指示事項加以詳細說明之後，十一時半在大和旅館開午餐會，又於午後二時繼續開催，關于總本部指示事項，實行質疑之後，開始懇談，有協和會當原總務部長之指示等，至午後五時散會云。

郵局強化無電取締 要望販賣業者注意

關於無線通信機取締規則，早已制定，現在奉天郵政管理局，爲徹底強化取締計，自本年一月一日起，對於無線通信機器（如無線電信無線電話之受信機或送信機以及應用之眞空管）之販賣，製作輸入，以及轉讓時，均須呈報或呈請許可，方准辦理，其大概如無線電通信機器販賣業者，在開始營業或歇業時，須於十日以內，向所管郵政管理局長呈報，如於過去呈報之事項中，有變更時，亦同時呈報，其次對於中波放送受信機及其應用之眞空管販賣業者，在賣出時，應於一月中賣出之數目，備表呈報於所管郵政管理局長，又販賣業者，應將所買之機器與眞空管記入於合賬中，至於販賣業者，對於賣貨時，如無交通部大臣或郵政管理局長証明書，或購買許可書，不得交貨，同時賣出時，又須於十日內向所管郵政管理局長呈報，再輸入與非販賣業者製作時，及轉讓或借用，亦均須交通部大臣許可，遺失廢棄被盜者，則須向郵政管理局呈報，如有違反上述之規定，則嚴重罰辦，遇有呈報或呈請許可手續不明時，可至奉天郵政管理局電政科詢問云。

小窃太貪 終落法網

敷島區厚生街四段廿二號豐順棧，執事人張瀛氏，年卅九歲，經營該棧有年，現因商業不振，乃行停業，將棧房之大門，鎖以巨鎖，不意於一月三日午后八時許，發現鎖落門開，趨內檢查，計丟失棉被四床，褥子二條，毛氈一床，當時乃行報警請緝，然事過多日，張氏對失物之事，已漸忘懷，詎料於日昨午后四時頃，張氏等在隅鄰縣泉號雜貨店（亦係張氏經營者）管理事務之際，窃賊復行光顧隔壁之店房，不慎爲附近日系居民發現，當即喊人，將窃匪獲，彼時張瀛氏，乃判明行窃之徒，係以前住客李川佛（二十六歲山東省青州人氏），爰李某素無正業，流落賊群中，聊以維生，昔日認知張瀛氏內一店切，故於停業之後，乘隙潛入窃取，豈知貪多無厭，卒爲弋獲，現已送至敷島警察署懲辦云。

市署派員視察 市內慈善機關

自大東亞聖戰勃發以來，銃後社會事業團体，實有強化之必要，近訊奉天市署行政科社會股當局，期於促進本市之社會福祉事業之向上計，豫定於下週開始，對市內諸社會事業團体，若同善堂、育嬰堂、直隸會館等堂、實施巡迴視察有、皆所指示云。

全國娛樂場所 勵行時局新聞宣傳

【新京電】治安部警務司保安科，爲相應發揮戰下娛樂場所之面目，最著會嚴命改革使用敵性國家名之全國興行場（如電影院戲院）名稱，尤其上演作品，須擇時局性者，至於興行宣傳使用之新聞廣告及看板場內案內板上，皆使加入時局標語，除抑制從來之誇大商業廣告外，並令於場內設置無線電，按定時勵行中繼重要新聞一項，已於廿九日向全國通達矣。

貫徹聖戰意義 配佈時局漫畫

治安部警務司，爲使警官明確大東亞戰爭之所由起，並認識貫徹聖戰之重要性計，特對滿系警察官，刊行「時局畫報」，上繪漫畫，並附以簡明之時局解說，現在已向全滿各警察署配布一號，二號，頗博好評。（圖即第一號）

涵養勤勞報國精神 展開職場厚生運動 市協令各工場結成職域分會

協和會奉天市本部，爲完成大東亞戰爭，使生產力擴充，企圖各工場表裡一体，以建國精神爲主旨，實踐分會運動，民族協和，徹底涵養勤勞奉國之精神，體練技能向上，俾期以職場爲中心，對厚生運動之活潑，展開一大新場面，目下該會對市內各工場，進行結成分會中，其預定結成之分會及開催準備會議之日程已定如左，

▲預定結成之分會

一、鐵西工場分會＝聯合會所屬範圍爲鐵西區，皇姑區，于洪區，永信區

二、中部工場分會聯合會＝所屬範圍 大和區，敷島區，朝日區

三、西北部工場分會聯合會＝所屬範圍，小西區，北關區，瀋海區，北陵區

四、瀋陽工場分會聯合會＝所屬範圍 瀋陽區，大西區，渾河區

五、東部工場分會聯合會＝所屬範圍爲大東區，東關區，東陵區

（各部分會準備會議

二月二日＝東部地區各工場代表者會議

二月三日＝鐵西地區各工場分會結成事務擔當者會議

二月五日＝（午前）中部地區各工場分會結成事務擔當者會議，（午后）東部地區各工場分會結成事務擔當者會議

二月十三日＝鐵西地區分會結成許可請書取纏

二月十五日＝中部、東部地區分會結成許可申請書取纏

二月二十三日＝鐵西地區工場分會合同結成

二月二十七日＝中部地區工場分會合同結成

二月二十八日＝東部地區工場分會合同結成並工場分會聯合會結成

密輸赤金牟利奸商 全國檢舉件數發表 康德六年起始今已解禁

首都警察廳於康德六年春間，及金價昂騰，即在秘密裡，從事調查，迄至本月二日，始解禁其全貌發表如左，近年我國產金一部，一般多用之爲金戒指，金手鐲，及其他裝飾品，賑在北京，天津方面密輸，曾辦數次檢擧，其中，以康德六年十月十日午前十時爲首，首都警察廳特高科，擧行大檢擧，在新京，奉天，哈爾濱，吉林，安東，間島六大都市，一齊檢擧，計逮捕犯人達一百四十八名之多，其後，數次處罰之人員，達五百人，金額不下若干萬圓，而此事件，在金額方面，爲吾國最初之多額犯罪，密輸方法，極爲巨大，因此，金價竟一躍至倍以上，自康德六年一月起十一日間，案件尤多，達十四萬圓，主要之犯罪者如次，奉天協和洋行，今井洋行，哈爾濱瑞豐金店，新京，天寶金店，同順公金店，東海金店，此外尚有金店數店，人員五百餘名，誠我國最初之大密輸團也。

慰問東邊道日滿軍警 慰問團一行堂堂出發

【奉天】爲慰問確保治安第一線之皇軍勇士，滿洲國軍，警察官，及資源開發戰士等，以所攜帶慰紙及播影器具，收集滿洲之實力，對於銃後國民，宣訴新東邊道之實態，令其再認識，而由在奉宣撫當記者團所結成之報道陣，及奉天市慰問東邊道第一線之日滿軍警慰問委員會慰問團一行十八名，於一日午後八時三十分之第一日行程，自奉天驛朝陽鎮，濛江，以四千萬國民之感實決意，爲現地之贈物，其由軍方貸與之防寒具，整裝全身，偉姿颯爽，已自奉天驛出發矣，一行於二日午前六時九分抵朝陽鎮驛，遂於八時乘公共汽車自朝陽鎮出發，一路即深進入東邊道之山路，抵至濛江慰問團，自二時至五時，慰問警察官，報道隊抵至六時與濛江各機關代表，開催座談會，傳獲得生氣勃勃東邊道之現狀云，（圖即慰問團及濛道驛之一行）

無賴行詐 被警逮捕

原籍山東招遠縣之李昆山，現年卅三歲，流浪市內，住所不定，又無職業，因無法生活，故竟不顧法紀，而敢行詐欺之事，前於市內大和區千代田通□番地，與同伙李孔槐共謀，冒充警官，以檢查行人爲名，遇有一婦人，抱有小孩與包裹，當即以強迫手段，將包裹詐取到手，又有劉廷有者，亦被阻住，強令包裹，然後乘三輪車逃走，但適被大和署警士陳會芳瞥見，遂追上將其逮捕云。

建國十週年座談會 昨於首都擧行

【新京專電】我國建國於茲，已閱十載，凡百事業，皆克臻於飛猛進之階段，回顧滿洲建國之當時，當不勝今昔之感，今本此意旨，乃由滿洲藝文社主辦座談會，祝典事務局爲其後援，於一日午後五時起，假國都之中銀俱樂部開會，當時由片倉大佐，及禎田祝典事務局副局長，甘粕滿映理事長，松島興農合作社中央會理事長，牧野同理事，坂田協和會調査部長，及目下在京逗留中之前蒙古自治政府最高顧問金井章二博士，並建國功勞者多數出席，歷七小時許，始行閉會云。

臨時全聯開會期迫 官民協力完成重任 並向各國指導團体發送聲明書

第二次詔奉戴日二月八日招集之詔奉戴臨時全聯，協和會方面，由三宅，阮正，本部長，指示對處大東亞戰爭之協和會之責務，政府側武部總務長官，王次長，指示政府對處時局方策，爲完遂我國臨諸大東亞戰兵站基地之任務，鍛鍊北邊任務，力倡國民總力結集強化，而對此各地方協議員，亦應各自之決意，以昂揚國民之士氣，而大東亞戰爭之聖戰，對於共榮圈內友邦各國國民指導團體，分別發送聲明書，各國國民，普向聖戰完遂，作鞏固之協力，而聲明，發送處，爲日本大政翼贊會總裁，朝鮮總力聯盟總裁，關東州，興亞奉公聯盟會長，台灣皇民奉公會會長，中華民國國民黨主席，華北新民會，安南總督，果班泰國總理等。

奉天市稅條例改正案（二）

區分	賦課價數
仝三〇〇圓以上	三六
仝三四〇〇圓以上	四一
仝三八〇〇圓以上	四六
仝四二〇〇圓以上	五三
仝四六〇〇圓以上	五八
仝五〇〇〇圓以上	六五
仝五五〇〇圓以上	七二
仝六〇〇〇圓以上	八一
賃貸價格六五〇〇圓以上	八八
仝七〇〇〇圓以上	九八
仝七七〇〇圓以上	一〇八
仝八四〇〇圓以上	一二三
仝九二〇〇圓以上	一三八
仝一、〇〇〇〇圓以上	一六〇
仝一、一〇〇〇圓以上	一八七
仝一、二〇〇〇圓以上	二一六
仝一、三〇〇〇圓以上	二四七
仝一、四〇〇〇圓以上	二八〇
仝一、六〇〇〇圓以上	三三六
仝一、八〇〇〇圓以上	三九六
賃貸價格二、〇〇〇〇圓以上	四六〇
仝二、五〇〇〇圓以上	六〇〇
仝三、〇〇〇〇圓以上	七五〇
仝三、五〇〇〇圓以上	九一〇
仝四、〇〇〇〇圓以上	一、〇八〇
仝四、五〇〇〇圓以上	一、二六〇
仝五、〇〇〇〇圓以上	一、四七五
仝六、〇〇〇〇圓以上	一、八六〇
仝七、〇〇〇〇圓以上	二、二七五
仝八、〇〇〇〇圓以上	二、七二〇
仝九、〇〇〇〇圓以上	三、一九五
賃貸價格一〇、〇〇〇圓以上	三、七五〇
仝一五、〇〇〇圓以上	五、六二五
仝二〇、〇〇〇圓以上	七、〇〇〇
仝二五、〇〇〇圓以上	九、八七五
仝三〇、〇〇〇圓以上	一二、四五〇
仝三五、〇〇〇圓以上	一四、五二五
仝四〇、〇〇〇圓以上	一七、四〇〇
仝四五、〇〇〇圓以上	一九、五七五
仝五〇、〇〇〇圓以上	二三、〇〇〇
仝六〇、〇〇〇圓以上	二七、〇〇〇
仝七〇、〇〇〇圓以上	三三、九五〇
賃貸價格八〇、〇〇〇圓以上	三六、八〇〇
仝九〇、〇〇〇圓以上	四三、六五〇
仝一〇〇、〇〇〇圓以上	五一、〇〇〇
仝一二五、〇〇〇圓以上	六三、七五〇
仝一五〇、〇〇〇圓以上	八一、〇九〇
仝一七五、〇〇〇圓以上	九四、五〇〇
仝二〇〇、〇〇〇圓以上	一一四、〇〇〇
仝二五〇、〇〇〇圓以上	一四二、〇〇〇
仝三〇〇、〇〇〇圓以上	一八三、〇〇〇

第六章 雜捐

第一節 通則

第二十三條 以雜捐賦課者如左

一、車捐 二、不動產增價捐 三、不動產取得捐 四、屠宰捐 五、畜犬捐 六、電燈電熱消費捐 七、接待人捐 八、傭人捐

第二節 車捐

第二十四條 車捐由其年一月一日起賦課之、

第二十五條 對左列之車、不課車捐、但對所有者付費使用之車、不在此例、

一、非常時或祭典專用車、

二、商品使用車、

三、專營公益之直接使用車、但須事前受市長之許可、

第二十六條 車捐按左列賦課之

種類				單位	期	課率
汽車	乘用	普通型	自家用	一輛	年	百五十圓
〃			營業用	一輛	年	七十二圓
		乘合型	自家用	一輛	年	二百四十圓
		乘合型	營業用	一輛	年	百四十四圓
		小型（裝類於奧斯汀、沃塔等之氣筒容積七五〇CC以下之原動力者）	自家用	一輛	年	九十圓
			營業用	一輛	年	六十六圓
	貨物運搬用	貨物積載量千噸以下者		一輛	年	七十二圓
		積載量超過千噸者每增千噸或其端數年額				十八圓
	靈柩車			一輛	年	七十二圓
	牽引車			〃	〃	九十圓
自動自轉車				〃	〃	三十圓
其同型車				〃	〃	三十九圓
同貨物運搬用				〃	〃	四十五圓
馬車	乘用	普通型	自家用	一輛	年	三十圓
			營業用	〃	〃	十八圓
		乘合型	自家用	一輛	年	三十六圓
			營業用	〃	〃	二十四圓
	貨物運搬用			〃	〃	十八圓
人力車			自家用	〃	〃	十二圓
			營業用	〃	〃	六圓
手推車				〃	〃	六圓
〃快車			自家用	〃	〃	十八圓
			營業用	〃	〃	九圓
自轉車				〃	〃	三圓
同貨物運搬用				〃	〃	五圓四角
略加型車				〃	〃	二圓四角
農用大車				〃	〃	六圓
電車				〃	〃	二百圓

第二十七條 車捐按左之納期徵收之、但未得定期徵收者之納期、按其情形、由市長決定之、

一、汽車、馬車、人力車、快車、電車 前期 一月一日至同月末日限 後期 七月一日至同月末日

二、手推車、自轉車、同貨物運搬用、略加型車 一月一日至同月末日

三、農用大車 十月一日至十一月末日限、

第二十八條 取得各車之所有權者、由取得之日起、限于五日以內向市長提出左記事項、報出事項發生異動時、亦與此同、

一、取得年月日

二、車之種類

三、有車牌番號者、記其番號

四、車之用途定員及積載量

五、新舊所有者之住所姓名

第二十九條 不按本條例其他法令賦課車捐之車或未得車捐賦課之車、而須賦課車捐時限于五日以內按前條之項、申明其理由

第三節 不動產增價捐

（昨日本欄與今日前後次序顛倒合函更正）

強化鴉片斷禁政策 省禁煙本部擧開委員會議

奉天省禁煙最高諮詢機關省禁煙本部委員會，爲強化康德九年度之禁煙斷禁政策，特於三十一日午前十時，在省公署會議室，擧行會議，金省長，皆川省次長，藤警務廳長，申民生廳長，趙保健科長等均行出席，席上由皆川省次長，力陳吹省禁煙實行機關之保健科當局，希勵行本年度之斷禁政策，保健當局，除對康德八年度之實施事項結果，並向省川本部長報告外，並對康德九年度之新計畫，亦請求察核，以便實行云。

實施冬季特別警戒 盜匪潛踪成績極佳

奉天市警察局司法科，爲防止一般盜匪，自一日午後六時至八時間，實施冬季特別警戒，管下九署一齊總動員，搜尋不良份子結果，落網者，贓物百四十件，犯人百八十一名，果然不見一件強搶案盜匪潛跡，收得絕好成績，至於今年歲末連日連夜實行強力之特別警戒，各種犯罪數，乃顯示例年末有之減少，其檢擧犯罪種別如左，

	件數	人員
窃盜	二八	八
鴉片麻藥	一	一
賭博	一二	二八
經濟事犯	一七	二二
其他	一五	一四四
合計	一四〇	一八一

統制奉市三輪車 組合會即將成立

號稱市民之足之三輪車，通行市內，業已數年，實占交通機關之王位，今依時局之要請，其任務愈漸重大，成爲主要交通機關，可是不良車夫及隨意索取車費者，仍然橫行，予市民以莫大之不便，奉天市警察局保安科交通股有鑑及此，決定實施車場制，管理各洋車，使其安心，就其正業，努力邁進，此等車場營業者，共有六十余，互相緊密連絡，以期交通報國之強度化，予定成立組合，於三十一日，已見設立之曙光，予定於三日午後二時，在瀋陽飯店，開催奉天三輪快車車場統制組合會，實行協議，由此以後，三輪車亦將作新發足云。

新港陸路防衛脆弱 士氣頹廢不堪一擊 旅新數載之庄村氏回憶談

【哈爾濱專電】以日軍猛烈進擊，新嘉坡之陷落，不過時間之問題耳，目下新嘉坡不過支持一口餘喘而已，於昭和二年至六年間，於台銀新嘉坡支店之庄村龍兵衛氏，當務取締役庄村寶業銀行曾道搖往時，指摘新嘉坡要塞，雖以日洋約四億萬圓以上之巨資造成，英國爲不落之名，但對由陸路伸之攻擊，實極脆弱之點，而述如次，以地勢觀之，新嘉坡島對岸之柔佛市甚低，因由柔佛巴瑞，即可窺視新嘉坡，故以由柔佛對香港攻擊反而之立場攻擊，甚易也。且柔佛海峽爲一淺海，距此最近之新嘉坡島岸，亦全爲砂地，故正適合敵前上陸，但目下此處砂地恐已設有鐵條網矣，又新嘉坡要塞，似專以對由海面攻略之防禦爲主，其近邊一帶小島甚多，海流至爲複雜，因艦之運非常不便，而由海面之攻略，非出以相當之犧牲不可，此次戰爭開始時，余曾想日本軍由反面之陸路攻擊，或可克取該地，此外，新嘉坡對於由陸地方面之攻擊，則極脆弱，由於新嘉坡防備之脆弱，因其守備兵之士氣愈益頹廢，余居彼地時，曾有印度兵叛亂二三次，可謂全無軍紀，現在大抵除英印兩國兵以外，尚有澳洲兵及馬來兵等雜軍，實有難於想像者，而於立定以有死報君之堅固決心之忠勇無比之日軍前，新嘉坡要塞之陷落，余想不過時間之問題耳。

郵保業局 擧行開局式

奉天郵政總局於奉天市北陵區衛陵街新設郵政保險業務所，最近落成，二日午前十一時，由在奉各機關代表多數參列下擧行盛大開局式，對處郵政生命保險事業之擴大。

小偷巧施妙手 車騾同時無踪

本市鐵西區五路分所後院楊顯德者，本素以紅膠皮車爲業，不意廿九日下午一時半，在瀋工商島合名會社院內，竟被小偷將灰色騾子與車，一併趕走，急得老楊滿頭流汗，到處尋找，老楊聽說有知下落者，老楊願出賞金三百，以酬報信者云。

于大臣抵鷄寧

【鷄寧電】軍警慰問使于興農部大臣一行，卅日午前十時五十五分抵鷄寧旅館，午後一時卅分起，訪問在鷄各部隊，警察隊，闡明感謝日滿軍警勞苦之慰勞，同四時三十八分赴東安矣。

對歐諸國郵便 開始一部送達

去年六月，德蘇戰爭勃發，同時由我國經西伯利亞赴歐洲諸國郵便物之送達，遂告中止，而三十一日起，對於保加利亞，葡萄牙，（非洲葡萄牙領植民地除外），西班牙（同），摩洛哥（西班牙地帶），瑞士，土耳其諸國，遂開始一部送達。

省本部委員會

協和會省本部，三十一日下午二時，在興亞會館，擧開本部委員會，附議承認左記諸案，

一、全聯旁總見學

二、協和劇團公演活動

三、本溪市縣本部事務長任免

四、軍警慰問工作中間報告

五、國婦大會開會

六、青年自興運動經過報告

此中國婦大會，二月二十二日，於奉天招集省下各支部代表，要請大東亞戰爭下國婦之活動與決意，實爲省創始以來之大會也。

敷島署實行掃除

敷島警察署當局，鑑於舊曆年關，迫於目前，期於署內衛生向上，諸處清潔起見，業於月之卅一日午後二時起，由警長以下全體署員同起奉公勤勞，實施清潔掃除云。

喚起時局認識 省署上演畫劇

奉天省公署，爲喚起皆署職員對目在時局，有深刻之認識，特於二月二日午後零時三十分，在禮堂，實演關於大東亞戰爭之紙畫片云。

去疲勞 健胃腸

強力米太寶靈片（メタボリン）

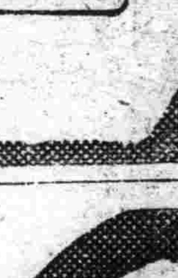

體內維他命B₁不足之人、作事甚易感覺疲勞、同時胃腸機能衰弱食慾減退、營養不良、便秘腳氣（甚或釀成脚氣衝心）危及生命。諸如此類症狀之時，強力米太寶靈片的內服，非常有效。此因強力米太寶靈片中含有多量的維他命B₁、得由內服法以補給體內維他命B₁的不足」所以最有去疲勞健胃腸、增營養治腳氣的功能。」

（包裝）一〇〇片 五〇〇片

總發行 株式會社 武田長兵衛商店 日本大阪市東區道修町

滿洲總發行 滿洲武田藥品株式會社 奉天市大和區富士町

治脚氣 增營養

食慾增進法

吃飯在我們日常生活上是一件重要的事情，因爲我們能夠活着是完全仰仗着飯的力量，這樣看來飯對於我們是如何重要啊，然而有些人關於自己的飲食，總是不願意吃的樣子，我想這都是胃腸有了毛病的原因，如果要想去掉斯病，必須先調整胃腸，胃腸一強健，食慾自然就能增進了。

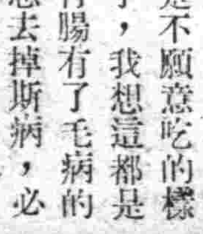

若素是調整胃腸的聖藥，服他能增進食慾，強化胃腸，提高營養，賦活體內各部細胞，患斯病的人服用若素，特別能使全癒。

價目 錠劑 二十五日量 一元六角 粉末 三十日量 一元六角

奉天市信濃町十七號 若素製藥株式會社

若素

淋疾 適於接連服用 安全之化學療法劑

脫爾滔淋片 內服之，則急性淋症之不快症狀，得以鎮痛停頓，同時其強烈之深達力，對於慢性及再發症迅速緩除患者自覺的痛苦，又爲能達治療及預防淋症之目的，一般化膿性疾患所賞用

【適治】急性及慢性淋疾 膀胱炎・腎盂炎 扁桃腺炎・中耳炎 婦人科泌尿器疾患

（包裝）三〇片 一〇〇片 三〇〇片

製造 塩野義商店 大阪市東區道修町三丁目 塩野義製藥株式會社 奉天敷島區協和街五段

最短期治療阿早（AZO）色素劑

塩野牌 脫爾滔淋片

對建國十週年紀念 開第三次分科會議

【合安】縣署正副縣長、對於建國十週年紀念事業、已組成分科委員會、專辦紀念事業、於一月二十九日、縣正副委員長、招集各委員二十餘名、開第三次分科會議、對於前議應辦各事、此次又詳加討論、並限期舉辦、關於款項、更責令專員催收、若運動廠、忠魂碑建國史、皆遵期如辦、以求完活云、

官吏語學講習、縣署擬定草案

【西豐】縣公署爲履行國家規定官吏語學獎勵制度、以融洽日滿兩國之情起見、近經擬定左記講習草案實施之、

一、講習範圍　除日滿留學生語學專門畢業者語學三等合格者及認有相當語學程度者外均須參加、

二、名簿作成、凡參加語學講習者作成名簿以備點呼、

三、名額、預定滿系一百五十名日系三十名計一百八十名、

四、講習期間　自一月一日起至四月一日止計三個月　每日講習三十分間自午後四時至四時三十分、

五、講習場所　滿系在行政科辦公室日系在庶務科辦公室、

六、講師聘請　日語講師庶務股屬官稜原仁鄉街村股屬官市川澤孝滿語講師庶務股委員屈長安每月各支講師手當二十圓、

爲肅清市內治安 檢舉不良古物商

【哈爾濱】道外古物商守法營業者大有人在、然與竊賊勾結購買賊贓故不之人、於、若肅清竊賊、必須根本取締不良古物商、所以道外警察署保安係石警佐有鑒及此、乃於前日下午一時率同保安系全員及管下各派出所警官對於管內之古物商舖一齊大檢舉、結果違反取締規則者、達卅數、故將違反者嚴加處罰、以儆將來云云、

清原區法院舉行調停委員表彰式

【清原】縣自區法院成立以還、人民享受法律保障、安居樂業、興隆氣象共沐德庥、客歲七月間、鄭清審判官蒞任以來、案件日增、該民年富力強、法律嫻熟、案無巨細、無不迎刃而解、尤對調停事件、與各委員不憚唇舌之勞、務使雙方公允、和平解決、以致縣民歌功頌德、口碑載道、早爲上峰所嘉許、而調停委員居功亦非淺鮮、現司法部爲表彰計、經詳審考核、撫順所屬各縣、以清原區法院調停委員陳維樹君、成績最爲優秀、頒由司法部大臣、頒下表彰狀一幀、銀盾一座、中鐫「息訟以誠」四字、本日十一時在該院舉行表彰式、開會如儀、經鄭審判官授與褒品、陳委員致答詞後、復由鄭審判官主席、開茶話會、備有豐盛茶點、各委員書記官等共聚一堂、促膝談歡、記者恭逢盛會、略大如下、首由鄭審判官致開會詞後謂此次表彰、撫順所轄各縣調停委員、選拔成績最優者一人、我院調停委員、幸蒙褒獎、殊屬增榮、足徵各委員熱誠將事、克盡厥職、尚望今後始終貫徹、以利法務邁進云、嗣、調停事務、興革諸端、詳加懇談、蒞會者各述卓見、直至興盡方散、此後清院調停事務、突飛猛進、不卜可知也云、

新京文廟國民學校 向社協獻納同情金

【新京】文廟國民優級學校全體師生、爲表現人類互助之義、而謀貧者之生活安定、茲由全體師生集得貧者同情金四十元、於三十日午前十時、送交市公署社會事業協會、充作社會事業寄附金、該協會秦主事對此義舉、頗爲感謝云、

電車碰壞大車 司機者太不慎 車夫重傷双馬俱亡

【大連】市監部通松毬處、於本月二十八日午前九時十五分頃、有雙馬大車滿載貨物於該地前電車軌道外側塲住、不得前進、際此有大正廣塲發向敷島廣塲行之電車、司機者蕭清文年三十六歲駛車由其後方而來、未容躲避、當將雙馬撞死外、車夫亦被碰倒、負傷甚重、生命危篤、大廣塲署接此報告、派山崎檢證官蒞塲、調查車夫住所、擅傷原因中、附近軌道直線、甚易注意、事故發生、乃司機者怠慢所致、至於善後該案、如何了解不得而知云、

顧試補轉勤新京經部

【北鎮】縣公署庶務科委任官試補奉令轉勤新京經濟部勤務、於月一五日由北啓程赴任、當經區法院長田朝宗氏、以下縣署各職員、於掌歡送中、就道而去云、

山本少校蒞縣開催 國兵民籍指導會議

【開通】龍江三軍管區、派遣山本少校、津田屬官、於一月二十六日來縣、當招集縣署國民籍股全員、各街村國兵事務擔當者、齊集縣署會議室、開催國兵民籍事務指導會議、至二十七日始行圓滿終了、今次經山本少校、對於國兵民籍事務、澈底講解、熱心指導、頗得一切、有效之功、果將來之順利進展、頗堪期待云、

空務協會新設立 模型飛機研究會 八日舉行發會式

【大連】滿洲空務協會關東州本部、對於州內初等學校之學童、喚起空之認識、自去年秋以來、對國民學校初等科至高等科之生徒、會有模型飛行機製造講習會之開催、以資兒童有航空機理論及研究、並使兒童以科學心、再進一步、有以發明心、最近更新設立模型飛行機研究會、同、於二月一日設立、八日舉行發會式、同研究會之宗旨、使小國民以製造模型飛機、助長理科、及學的素質、並養成忍耐力云、

電車又行肇禍 軋斃越軌日人 南崗署逮捕司機調查被害者

【哈爾濱】交通會社所屬電車近來所發生之交通流血慘劇、幾無寧日、自前日道外西門臉鮮人少年白川富吉被五十三號電車軋得血肉模糊飛慘斃後、一般市民莫不驚惶如談虎變色之狀、不料被害少年屍体尚未寒冷中、於一月二十九日下午四時許、有交通會社電車司機陸國同年二十五歲興城縣人、駕駛四〇三號電車運轉於第二系統曲線街至中央寺院間、車抵北京街大直街拐角處、適有身着鐵路局制服之某日本人、橫斷電車軌道上、因双方躲避不及、將該日本人軋於車輪下、身首異處、當即慘斃於事件發生後、南崗署聞訊急赴現場檢驗、除將死者暫時收殮調查被害姓名外、當將肇禍司機逮捕、以便依法處罰云云、

錦市警處定期檢查管內荷重大車 由二月九日起亘四日間

【錦州】市警處保安科、關於管內荷重大車、屢行檢查、以免車体破壞、發生危險、每年春季、實施嚴格檢查、茲本年春、檢查之日期、業經擬定、昨日乃通告荷車組合、傳諭一般車主、務於二月九日、至十二日、亘四日間、由上午九時半、至午後四時半、赴指定塲所受系員檢查、茲將檢查日期及塲所、分誌於左、

日期＝二月九日、

區域＝倒座子、西門、大馬路、北緯路、南門、東門各派出所管內、所有大車、

塲所＝市北關區興農合作社西廣塲、

日期＝二月十日、

區域＝南緯路、八家子、甲山、北路、東路、祖師廟各派出所管內、

塲所＝如前、

日期＝二月十一日、

區域＝吳牛仙園、直轄、平安寺、西路、鐵道北、慶和街、北門各派出所管內、

塲所＝如前、

日期＝二月十二日、

區域＝東郊、西郊、合成前、南郊、北郊、驛前各派出所管內、

塲所＝興農社西廣塲、

爲一般車主、於期宜往受檢云、

街村學校校長人事一部異動

【北鎮】縣教育股長李學白氏、自到差以來、對於街村學校、人事之素質强化、人事重心、爲謀街村學校平均發展適材適所起見、街村校長一部異動、以資整頓茲錄如左、

大市村學校長、王祝興、補鮑家村學校長、

邊家村學校長、景希允、補大市村學校長、

鮑家村學校長、趙興華、補邊家村學校長、

趙家村學校長、王九洲、補四方台學校長、

四方台學校長、趙毓文、補趙家村學校長、

州內轉業萬全對策 滿關貿聯準備善後

【大連】滿關貿易聯合會誕生、於高度統制体制之州內既存貿易業者中、難免有一部分之不得已的轉業發生、對於此點、州廳經濟部當局如何處理一節、已誌前報、於設置關東州轉業對策委員會、同時以委員爲中心、與近設立之財團法人關東州產業振興株式會社取以適宜連絡、以行萬全之轉業斡旋、至於該轉業經費、由州實業振興協會并關東州貿易業組合聯合會、其預算中尚剩約二十萬元、將擬作轉業之資金云、

國防婦人會代表者 向街民募國防獻金 贈呈軍警以慰問其辛苦

【敦化】飛雪覆瓦、積霜距簷之期、當此嚴寒軍警將士們、晝夜勤勞活躍於國防第一綫、吾士民得安居於國內、共享東亞共榮之樂、隔、能不哀心銘感乎、敦化國防婦人會代表者、王警務科長太太、張行政科長太太、朱財務科附太太、有鑑於斯、特率國防婦人會總動員、紛向街民商號及各戶籌集國防獻金、由一月十二日起十五日間、共募集約五百餘元、現已呈報敦化協和分會、以資慰問軍警云、

署長克盡厥職

【紅旗街】本街警察署長孫克保氏、自蒞任以來、即以不眠不休之精神、對於警政積極整頓、地方興革事、尤且關心圖治、加之部下各幹部、如司法主任高芳壽氏、保安主任馬麟峰氏、警務主任譚毓文氏、特務主任金廣榮氏、等均係青年英俊、警界老手、尤能團結一致上下一律以致境內治安確立、宵小匿跡、實有路不拾遺、夜不閉戶之風、致聲卓著、口碑載道云、

於全市防犯週間中 張警尉補因公殉職 噩耗傳出各方極爲惋惜

【哈爾濱】哈爾濱市警察局鑑於春節迫邇、爲期確保一般市民生命財產之安全、對於不逞份子敢加肅清、所以與管下各警察署一致協力之下、特於一月二十七日起舉行防犯週間、於各警察署所屬官刑事總出動以不眠不休之精神實施嚴厲檢查、於是道裡警察署司法係警尉補張恩普者年三十四歲、於防犯週間第二日之二十八日午前二時許出動檢索惡徒中、不幸在新安埠安國街鐵道附近、爲公殉職、查張警尉補在警界服務多年、爲人和靄、精明強幹、確是一位優良警察官也、此次防犯週間因爲責任攸關、分頭出動檢查行跡可疑者、不料遭受不幸、因公殉職、道裡署及司法科接得報告急赴現塲檢驗、當即備棺殮殮、各方不勝惋惜云、

住宅營團設立中止 明年市營住宅二百戶

【大連】緩和大連住宅市難、一般待望中之住宅營團設立案、因明年度國費預算、支出不可能、故州廳考究善後方策、一方大連市亦認爲在面不可放置問題、故於明年度、暫新建築二百戶市營住宅、本於十六年度計畫二百四戶之建築、由於資材配給關係、延至十七年度竣工、而明年度新建築住宅地、因白雲山麓並餘閑地、將於西山屯、選擇相當地云、

國優校師生獻金

【西安】西安縣第三區滑津鎮國民優級校長譚成仕、以大日本帝國無敵皇軍、屢戰英美之暴戾、聖戰勝力本之後、亦誠、該校師生獻金六十四元、送交警察署于百川署長、代爲轉獻金手續呈獻外、並對該校師生致意感謝云、

飼養愛犬者 至請求犬牌

【敦化】按滿康德四年十二月一日附、林省令第二十二號畜犬取締規則、凡飼養犬者、須請求犬牌、否則認爲野犬、一月三十一日假敦化內警察署內放犬牌、如有違反者、按左記事項添寫呈請、按畜犬取締規則第十六條處罰、

呈請事項

一、住所、氏名

二、飼養犬之名稱、種類、性別、毛色、年齡、特徵及用途、

三、飼養年月日、

道德會停止講演

【北鎮】縣成道德分會、前以嚴寒多賤、由十月間停止講演、一俟來春再行開講演云、

父子意見兩岐 子喝滷水殞命

【許家屯】九寨村丁家屯住戶汪振豐之子鉅章、(二〇)於前數年經媒聘訂鄰屯某姓女、(一八)爲婚、未及于歸、竟於客秋病故、聞該女雖係村姑貌尚可人、因與夫家鄰邇、該夫曾屢見不鮮「雖未能盡性的能事諒雙方均能歡感、月老及靈耗傳來、該汪子幾至不欲生、每思情殉未果、穢延至今尚未續訂、迨以該家無恒產、作媒者咸爲裹足、現該家積蓄國幣不下千圓、該父以置產作目的、該子以成家爲急務、因此父子發生反感、該子於忿抑之下、當於前日下午窃得滷水一瓶、痛喝殆盡、及經發覺、灌救無及、已與該未婚妻泉下叙闊矣、嗣經屯長報告警察官署、派員驗訖後、論令掩埋云、

糧穀配給組合 開催審議會議

【敦化】敦化縣糧穀組合、及糧穀小賣商組合、協定使政組織強化、糧穀確保起見、於一月三十日午後二時於商工公會會議室、其議事項列下、

一、定款承認之件

一、役員選舉之件

一、豫算決定之件

一、賦課手數料之件

一、出資之件

一、其他之件

【照片】◇……吉林北山冬景……◇

大東亞戰爭與滿洲的農業(四)

△大豆之增產亦至關緊要、撒先生產、强化食糧之集荷、行適正之分配、圖充實之完璧、確保對日農產物之增送、於大東亞戰爭下爲滿洲之唯一任務、

關於滿洲農產物之增產、政府已基於康德宗成第一次五個年計畫之成果、着手計劃第二次五個年增產計劃之根本方針、第二次五個年計劃適値日美會談之際、政府決依然維持前向前邁進、以克服非常時局、其增產之方向、以豆、小麥、大麥、燕麥、爲中心、更以大豆之增產爲重點、大豆生產自專管制實施以來、耕種面積、雖有減少之傾向、然以其產量之不減爲原則、仍按專管制度行之、一般農民對大豆之實價、朝之興味、故關於大豆之價格應再應以相當之檢討、包米、高粱、小米、向呈增勢、大豆之生產、並未進步、近二三年、以病蟲防除之方法、小麥之增產、每陷之收量略一增加、然終未達完美之境、水稻之面積、以耕作面積之大小比較觀之、其產量不見起色、因受每年災害之所致、今後關於災害防禦、以及品種之選擇、肥料以及金融對策、

南方共榮圈之開發進展、華北之治安恢復、關於纖維作物、甜菜、麻類、柞蠶等之補給、應極力措置、

△家畜增殖乃先決問題

大東亞戰爭、資材緊縮、益見强化、農業部門、亦具有同様狀態、例如農業機械、增大、新農具之要增加、益因防除、農藥、頒佈、以及農業資材之不圓滑、其窘迫之情況、在某期以外、農業部門、雖占全般經濟之一部、然尚當有相當之重要性、尤於農村必需品之配給、及農業機械之需要、肥料之供給、更須考慮、以謀大軍之增產、馬匹、士兵農村不可缺之肥料、故家畜之增殖、尤吃緊問題、[illegible]以科學方法增產之外、農民自應之奮起、加增、亦爲滿洲農業開發之一大增產手段、第二次計劃之農村振興策、努力實施促其達完美之域、此爲吾人最大期待、

農產物流通部門、有農產公社之設立、結局生產增大、集貨方面亦得完成、然於保管、輸送兩方面、未得善良之加策、殊爲遺憾、關於此點、應加充分注意、同時期待農產加工業之積極伸張、關於食糧之貯藏之施設、更爲重要、

滿洲農業、仍不外原始時代之農業、關以新式科學方法開發之、必獲相當之成效、大東亞長期戰爭、乃爲食糧之戰爭、故當此動亂之際、關於食糧之增產、爲現在急不可緩之重大緊務也(完)

奉天日語學院招生
科別　日語專修科　商業科　研究科
資格　日語專修科　商業科國民優級卒業　研究科限國高修業
報名　自一月十八日起至二月十七日止
開學　二月二十八日(有卒業證書者准免考入學)
校址　奉天市大南街四段六一號

附設瀋陽國民高等學校內 瀋陽日語學院招生
一、科別　高等科　中等科　補習科　各級六十名
一、報名日期　一月十日起至二月十八日止
一、考試日期　二月十七日
一、校址　奉天市小西區惠工街二段廿七號　電話　二一五一四六　四十四四七七

聲明感謝恩德
本市小北街四段二〇一號德盛永打蘗工廠於本月二十三日下午九時三十分不幸發生火災幸得本管警察官吏派出所所長李文氏同全所諸位與小北第七區區長馬顯權氏等到場不顧勞苦不眠不休之精神方達到安全將火撲滅感激感情對於諸位無可報答今特登報聲明以表敬謝以酬雅意
感恩人　滕忻和啓

職員募集
人數　貳拾名
資格　國高卒業或同等學力者
提出書類　履歷書健康診斷書像片成績或卒業証明書
考試期日　康德九年二月三日午前十時於本社
待遇　月收六拾圓以上
阜新市協和區南大街　吐默特左旗興農合作社

本社廣告事務請通電話　二一一八九七

家鷄養必讀　著生健呂　學鷄養踐實會　新法

百萬　宣傳不如服用之效果最明
証淋病與赤白帶特定效藥　城「都藥房淋藥」(百中)、藥價試用二圓半、四圓一瓶八圓、一人服用一瓶定能痊癒
專賣所奉天江ノ島町八　マムシ藥房　電話三四五五五

疥癬　心口疼　脚氣　化痔

天興福醫院　各科診療　院長　邵先焯　大連市西崗街一八〇(三)番

光明醫院　眼科專門　院長　主義心　大連西崗得勝街九番地　電話(三)一〇七番

啓明醫院　眼科專門　院長　郭振中　院址　奉天市北市興街二段四七號(五葉區三馬路北三街)

郭氏醫院　入院隨意　內科小兒科產婦人科及其他一般　院長　郭文高　電話四—三九三　地址　奉天城內鐘樓南明湖春飯店東隣

專治皮膚諸症神藥　專治疥癬痒癬
除濕止癢　部癬療瘡
斯咖伯爾
百用百効　四季常備
製造發賣元　第一製藥株式會社
代售處　各地大藥房均有

治梅聖藥
新坦霸爾散
製造發賣元　第一製藥株式會社
代售處　各地大藥房均有

五淋白濁靈藥
於東亞初誕生神効卓著的純正疏份亞密度劑
特靈伯爾
五淋白濁　一瓶斷根　只以內服　克奏神効　立即痊癒
片劑　一〇片　二〇片　五〇片
製造發賣元　第一製藥株式會社
代售處　各地大藥房均有

奉天市小西城門南電車道路西　▲明遠堂藥房發行▼
專治小兒氣卵
◎專貼　小兒氣卵　偏墜雙墜　大人疝氣　小腸串氣　(電話)2-6041
(藥名)延春補天膏
◎定價　特張八元　大張四元　小張二元
◎外埠函購請由郵局掛號匯款每張加郵費二角
用法簡便詳載說明書　◎獨家經售並無代理

馬二琴製
調經甘露飲
婦女病效藥　乾血勞赤白帶　諸虛百損經脈百病
每瓶壹元二每打拾二元
奉天市大南關　春雨堂發行

保赤靈藥片　兒科專藥

育兒兩大問題
(一)何以使小兒不患消化不良之疾病？
(二)以何制止小兒四季不受感冒之浸襲？
(一)服保赤靈藥片使兒便導有序強化新陳代謝永不發生倒飽釀酸嘔吐肚痛瀉結及一切消化不良之疾患
(二)服保赤靈藥片自然體格強健在發育上不受障碍且能助長抵抗力可免感冒肺炎浸襲
服法另有說明　△價目每瓶國幣五角
總發行濱江省正陽五道街　泰華西藥商行
分發行　吉林省城河南街　黑龍江省南大街
分館　道外正陽街路北五洲日夜大藥房
△本埠各大漢藥商以及各省各地藥店均有出售